時論

中國之合作事業

合作事業之在中國。至今僅有不足二十年之歷史。民國十二年以前。少數學者由東西各國輸入合作思想。創辦若干消費合作社。以爲倡導。實際僅係一種表證。尙未能深入社會。故可謂爲合作思想傳播時期。當民國九年大旱之後。華洋義賑會以救災不如防災。防災先須興農。興農又以改善農人之經濟地位以及農村社會組織爲其基礎。由於此種認識。乃將合作思想不斷灌輸於鄉村農民之間。至民國十二年。合作社乃產生於北方農村而植其根基焉。民國十七年以後。政府對合作事業逐漸加以注意。中央亦列爲七大運動之一。至民國二十四年。政府頒行合作社法。實業部添設合作司。各省亦相繼設立合作指導委員會。而全國農村合作社亦有急遽之增進。至現在止。社數竟達四萬之多。其已經合法登記者。在二十四年十二月亦有兩萬六千二百二十四社之多。其發達之迅速。洵有超出吾人意料之外者。

雖然。進步愈速。其危險亦愈多。負責者不可不愼防之也。最近實業部長吳鼎昌氏於視察贛•皖•湘•鄂四省合作事業歸京後。談及其所得印象。即謂。『合作爲永久事業。圖功心切。基礎易壞。且一經失敗。進行更感困難』。蓋中國合作事業。現在雖奔騰澎湃。氣象甚盛。而實際究屬草創。基礎不固。稍一疏虞。即易招致重大打擊。英籍合作專家施德蘭先生(C.F.SPtickland)會言。『中國合作事業發展太快。有三種危險。一、合作基礎在注重社員人格及品性。若發展太快。祇注意財產之多寡與放欵之穩。遂不免忽略其人格與品性。二、因發展太快。組織上即不免潦草。社員之指導與訓練。亦不免缺乏。三、急於發展。則人民往往並不感覺有此需要。祇以其爲政府命令而勉强奉行。結果亦易成爲具文』。斯誠洞鑒幾微。不刊之名論也。國人其深思之！

夫農村衰落。都市蕭條。社會遂不調和。而其主因要爲『不足』與『不均』所致。生產不足。分配不均。本爲經濟上最難解決之問題。然若能提倡合作。當可得全部或局部之解決。最低限度亦能減輕或延緩不足與不均之演進。此學者所公認。亦爲吾人所深信者也。然而。合作係人民自力更生之一種組織。必須出於自覺。由於自願。並爲自動辦理。乃能發揮其效用。若一出於勉强。則弊竇橫生矣。吾之爲此言者。非謂政府可以一任人民自由組織。隨意經營。而不加管理。亦非謂學者不必提倡。一般農民之知識。實未可遽語及此。在若干省縣。合作知識階級不必爲任何之轄也。吾國合作事業。方在萌芽。運動已有多年歷史。合作組織亦已相當普遍。其利益久爲農民所信賴。宜若可以稍稍放任。聽其發展。然。愚民可與樂成。難與謀始。且其方法與技術均感不足。若不加以指導。亦難免橘逾淮而爲枳。由多數人之合作事業變成少數人之營利機關。至在合作思想尙未普遍之地方。雖代爲籌謀。猶虞失敗。更焉能完全放任耶！不過在政府方面。應居贊助地位因勢利導。不可採强迫形勢而多所限制。在知識階級。更應就實施方面。多爲切合環境之試驗研究。擴大宣傳。並供給簡單而基本之技術。如此腳踏實地。穩健進行。自可收水到渠成之效也。

現在中國已成立之合作社。殊不健全。人才缺乏。技術簡陋。一也。組織鬆懈。經營紊亂。二也。誠信不足。團結力弱。三也。資金匱短。儲蓄過少。四也。四者有一。即足使合作事業根本動搖。而況於兼備之乎！改善之道。首在提高農民之教育程度。庶社員有合作智識。社務不致爲少數人所把持。其次須有合法指導機關。爲之提倡推行。更須藉金融機關之合作。大量放欵。以爲開創此種事業之張本。俟有成績。再行鼓吹社員儲蓄。自易達到目的矣。望有責者。毋徒爲數量上之迅速發展。而移其精力於本質之整頓與改進也可。(北平晨報)

▲勘誤　昨日祝詞「九一八五週紀念」題下第三段第八行「尊」字係「導」字之誤合亟更正

西革軍聲勢日盛
南北兩路獲得聯絡
對馬德里取包圍形勢
北部戰事已漸趨沉寂

蒲爾哥斯訊云、南路國民軍、昨在阿維拉省、佔領阿萊那地方之後、南北兩路陣綫、業已取得聯絡、其包圍瑪德里京城之形勢、亦愈益迫切、南路軍騎兵隊、係自阿維拉省推進、業與北路軍所屬步兵、會合一處、而將官軍擊退、并斃敵二百五十名、據軍事家觀察、國民軍若再在該方面獲一勝仗、即可長驅直入、直抵瑪德里城下、而將京城與東部海岸間之運糧道路、予以切斷云、

瑪德里訊云、據政府宣稱、官軍在達拉維拉附近愛斯特里瑪拉陣綫前展十八哩、又稱、阿森西沃將軍現正抄擊叛軍之右翼、但據塞維爾叛軍無綫電臺所發播音三日消息稱、叛軍在愛斯特里瑪拉陣綫前進七哩、已越過達拉維拉云、桑爵巴斯蒂陣綫之戰爭、連日忽趨沉寂、故衆料和平交讓該城之談判、刻正在進行中、該城民政長沃爾特迦會發表文告、謂雙方進行談判、固有其事、但人民陣綫自相分裂一節、實屬謊言云、京畿戍軍今日增加泰隆尼亞省開到之民團五千人、使政府費去西班牙銀行金準備三分之一云、

未來羅迦諾會議
★★★★日期問題德意尙未表示同意
英仍堅持討論歐洲一般問題★★★★

倫敦訊云、英國政府最近通知德意兩國、謂羅迦諾會議、(即五國會議)當於十月下旬舉行、應請準備派員參加云、頃據負責方面宣稱、兩國對於此事、尙未提出復文、此在意國人士、則謂該國政府對於未來羅迦諾會議之原則、現仍表示贊成、特目前意阿問題既未結束、(指意國兼併阿比西尼亞未經承認而言)而西班牙事件所引起之國際時局、又未澄淸、意、對於會議日期、自難有所決定云、至關於未來會議之議程問題、政界人士頃謂、英國[illegible]會議新擬定之議程、但此點[illegible]未向意德兩國探詢意見、並謂英國政府主張、萊茵河問題、應與各項懸案一併解決、並無單獨解決之意云云、(按英法比三國會議、前於七月二十三日在倫敦開會時議決未來羅迦諾會議、當在比京白魯塞爾城舉行、會議目的、係在訂立西歐新安全公約、以代替羅迦諾公約、)

土伊阿三國不侵約草竣

君士坦丁堡訊云、伊拉克外長努利、對土記者宣稱、土耳其政府提議之土耳其、伊拉克、及阿富汗三國不侵犯友好條約、已草擬完畢、準備簽字、勞氏認爲巴力斯坦問題、有和平解決可能、惟任何阿拉伯人、均不能容許將該地改成純粹猶太國家云、

巴勒斯坦 英軍警又死傷

耶路撒冷九日下午巴力斯坦發生嚴重衝突兩起、共死英籍警察四人、與英兵兩名、又傷英兵兩名、尙有一英籍警察、因傷旋亦斃命、巴警在羅壚披那附近爲武裝阿剌伯人開排槍轟斃、其他死傷、乃在阿克里附近與武裝阿人一隊衝突所致、英兵有飛機一架爲助、是役並傷阿人暴動者十、阿警三、

俄國防委長發表演說

莫斯科訊云、蘇俄國防人民委員長伏洛希羅夫十三日在明斯克地方、向參加此次大操之軍隊發表演說云、無敵的紅軍已準備隨時在其本國領土內殲滅敵人云、列隊遊行之後、即由區司令烏包利維夫設宴、招待各國視察團、烏氏當席發言云、紅軍乃係和平及國防之軍隊、目下雖有某某數國、正在掀起二次大戰但幸有大多數國現方從事防止衝突之爆發、吾人不願戰爭、但遇被壓迫不得不一戰之時、則吾人已擁有强有力之軍隊、以防護吾人及和平也云、

荷蘭公主 在無線電中 介紹未婚夫

海牙訊云、今日下午荷公主裘麗安娜、於無線電中、向荷蘭民衆、介紹其未婚夫伯哈特親王、親王亦於公主介紹詞完畢後、以荷語向荷蘭人民致謝、荷女皇則在公主致詞之先演說、謂此次婚約係愛情結合、

德對未來羅迦諾會議
認時間太促
德政府反對蘇聯參加

巴黎訊云、關於未來羅迦諾會議、英國政府前曾通知意德兩國、擬於十月下旬、召集開會、最近據晨報駐倫敦訪員宣稱、德國駐英代辦俾斯麥、曾訪問英外次文西泰、當詢以五國會議(即羅迦諾會議)結束之後、關係各國當在何種條件之下、從新與德國進行談話、並謂、此項談話、倘如外間所傳任何蘇聯代表參加、則德國政府自當置身事外、此外、五國會議開始之前、必須在外交上妥爲籌備、十月舉行之議、未免過於倉促云、

【六〇】

血壓亢進、此因血管硬化之所致、已爲前所述及者、而血液粘稠度之增高亦爲其原因、粘稠度較低之血液、任何纖細之毛細血管、以較低之血壓、亦極易通過、若粘稠度增進、則其粘稠之血液不易流動於毛細血管、爲使其通過、則心臟必須舉全力排送、於是而生高血壓、長此持續、則老人之血壓竟有昇進至一七〇或一九〇或至二〇〇粍以上者、人壽保險公司、以血壓昇至一七〇粍以上者視爲其壽命之終結、平均於三年以內、以此足徵高血壓之危險、

爲使血壓下降、必須減低血液之粘稠度、此與飲食有莫大之關係、若多食肉類及其他之動物性食品、而不使便溺順利、則血液之粘稠度、必將增加、此又爲須提倡菜食之根據、且又須限制食物之分量、而所飲之液體、又必須單純、宜多飲淸水、

即以攝取完全之食餌、限制食量、多飲單純之液體等、足以豫防血壓之增進、

腎臟病、老人之多腎臟疾患者、腎臟之血管硬化亦確爲其原因、而於平素之生活、美食盛饌、大食、過量攝取肉類脂肪及其他動物性食餌、糖類、鹽分等亦爲其原因、而魚肉等動物性食餌、多含『普林體』、此於體內變爲尿酸、多害及腎臟、體內若多生尿酸、則體內之鹼質被奪取排除於尿中、內鹼質缺乏、腎臟及其他組織之抵抗力減弱、且鹼質缺乏則尿酸蓄積於體內、此亦或爲腎臟病、痛風『僂麻質斯』(風濕)等之原因、

若有內鹼質缺乏、雖少壯者亦變爲易感疲勞之體質、故腎臟病之豫防、宜取含鹼質最多之菜食、故希長壽者、宜速改惡習、勵行之、

癌、癌現時猶無治療法、若生於能施外科手術之部位、雖猶可治療、但內深部之癌、於其初期則難診斷、旣至普通得診斷之時期、則多已陷於遲誤之狀態、故癌可謂無治療法、惟豫防是賴、

本日三大張半

瀋陽中國銀行

存欵	匯欵	放欵	其他業務	電話
定期 活期 其他存欵利息優厚手續簡捷	電匯 票匯 信匯 國內外各埠均可通匯	抵押放欵 貼現放欵	進出口押匯 代理收付事項	日 六二一七 六二一八 六二一九 滿 二〇三一 二〇三二 交易專用 日 二三五三 二二一七

奉天商業銀行緊要啓事

各股東鑒茲以本行舊有股票歷經歲年已與現行公司法多不符合亟應更換業經依法改正重新印製新股票四種定於本年九月一日開始換發十二月十日截止務請各股東在期限之內將股票連同息摺送交本行以便辦理仍以舊股票原額照數換給並不折扣又換領新股票時所送之印鑑爲今後領取紅利之根據除將換領新股票手續另函通知外特再登報公告

奉天商業銀行股份有限公司

販賣鋸屑碎木薪柴啓事

啓者今次本商會在奉天鐵西南二路威勝街角設置製材工場開始鋸解木料並應外方工作販賣製品等事此啓　計木工場出售之碎木等價格列左、

碎木、劈柴、——每坪十五圓以下　鋸屑——每一麻袋　五分

奉天鐵西南二路威勝街角
秋田商會木材工場
日電話三二〇五番
日電話三二一三番
日電話四二六三番
販賣所　千代田通四〇

招集股東會通告

敬啓者今因本公司有緊急會議特定於陽歷十月十日即夏歷八月二十五日午後二時在大連市商會樓上開全體股東會請股東屆時惠臨爲荷

亞洲興業麵粉股份有限公司謹啓

緊要聲明

啓者敝人茲將滿洲中央銀行奉天分行第一千零二號特別活期存欵摺及存欵名章遺失除向該行聲明作廢並請補發外嗣後該摺及存欵名章無論落於何人之手概作無效特此聲明

張鳳山啓

滿洲獸醫傳習所招生

宗旨　以改良滿洲獸醫爲宗旨
名額　兩班各五十名
報名　自九月十五日起至二十五日止
開學　九月二十五日
所址奉天大南關柴草市　(另有詳章函索附郵一分)

承辦請求急速按設電話啓事

一、承辦期間　九月二十一日起至九月三十日止
一、急速按設費　每電話須付金三百圓在請求之際即得豫先繳納其半額金一百五十圓及加入呈請登記費二十圓決定受理承辦者在開通前本社請求之日期以前須繳納其餘之一百五十圓但不受理發還豫納金時不與利息
一、限制　請求者多數時由審查抽籤方法決定受理承辦或不受理承辦
一、其他　詳細事項請向當局詢問可也

昭和　年　月　日
奉天中央電話局
奉天城內電話局

選移紀念
特別廉價三十天

凡購左列各種藥品一律按原價八折收欵

化積止痛	暖腎調經	扶陽强精	增精補腎	止淋減痛
雙層麝香化積膏 每份壹元	健康衛生膏 每張貳元	至寶三腎丸 每盒參元	精氣神補丸 每袋壹元	淋濁靈聖藥 每袋壹元
咳嗽良劑	婦女良藥	梅毒聖藥	眼科良藥	胃病良藥
清爆救肺丹 每盒貳元	玉液金丹 每盒貳元	聖靈解毒丸 每盒貳元	羚羊明目丸 每盒貳元	太倉胃丹 每盒貳元

外埠函購郵費不加各埠代理處恕不減價

前在城內中街
天德潤堂藥局啓

請看好機會到了

本行新到秋冬衣料花樣翻新仕女應需物品一律不顧血本大減價諸位切莫失此賤賣良機

奉天浪速通十地番
布路洋行啓

奉天東亞商工學校續招新生

一、本科(電氣部、商工專修部、商業部)
　通普科(日本中學堂、日本留學預備部)
　專修科(日語　等、中等　高等)
二、招生額數各部三十名插班若干名(隨到隨考)
三、備有宿舍另有詳細簡章函索即寄
四、校址奉天大北邊門外中央大馬路南

本報啓事

本報在奉山線馬三家車站設立之盛京時報四鄕分館現因閭戶日增爲便利四鄕各村送達起見特自九月一日起遷移瀋陽縣九區永安村辦公凡有訂報刊登廣告及來往函件請逕寄可也

盛京時報四鄕分館啓

聲明作廢

啓者敝人於民國年間投資遼寶紡紗廠大洋壹百圓股一份當時領有紡字第三二〇六號股票一紙詎於民國二十年秋本村被匪攻陷以致將此項股票及紅利摺一併遺失嗣後無論落於何手概作無效特此聲明

遼中縣第六區　王經五啓

奉天日語學院女校招生

科目　高級科　專修科　體育科
報名　自九月十五日起至九月廿五日止
開學　插班生、隨到隨收
校址奉天大西關中央銀行倉庫舊址　(另有詳章函索附郵二分即寄)

奉天電報學生招生

額數　本科三十名　預科三十名
考試　隨到隨考
日期　自即日起九月十六日止
校址　奉天大南關高教胡同內
備有詳細簡章函索附郵票三分即寄、並本校備有學生舍宿

康德畫報

招募各地　宣傳部　分社
手續簡捷、待遇優厚
(詳章函索即寄)
社址奉天大西關中央銀行倉庫

奉天商工銀行

本行存欵利息優厚放欵利息低
顧惠界各迎歡捷敏續手免滙廉

總行　奉天城內軍署街　(日電)2553(滿電代表)3689
商埠地支行　商埠地馬路灣東　(日電)7261(滿電)3688
十間房支行　商埠地二十三經路　(日電)2078(滿電)4441
哈爾濱分行　哈爾濱道外正陽八道街　(道外)2552(道外)2511

國際醫院

院長于浩
內外科
產婦人科
皮膚花柳科
眼耳鼻咽喉科
院址奉天大西邊門外

大興商店

今秋流行 毡帽 便帽
樣式最新顏色最全定價最廉

大連 中央旅館

大連市榮町二番地
電話長三八七九番
電報掛號八五五八

旅行中一件要事
不住中央旅館是一大遺憾

在人生的路上若能任感情奔放則無時不感到舒暢在旅行途中如果處處受到拘束這的確是一件苦惱的事以前來過大連的諸君是否感到此種苦惱雖不敢妄斷但是今後凡是旅行的各界人士斷定不至再受這種苦惱因本主人曾經遊歷各地嘗盡旅途況味所以設立旅館的目的就是爲對人生底旅途上作一貢獻處處均按理想的佈置旅途中若下榻中央旅館保證是一個稱心滿意極盡舒暢的所在

華方不誠意明瞭時 斷然行使實力
日海軍絕不加以寬恕

【東京十八日電】海軍中央部、時常與現地派遣部隊、保持緊密的連絡、關于北海事件之實地調查及日華問題之解決、講求對策、以期萬全、然十九路軍、由北海陸續開始撤退、從而事態略有好轉之朕兆、然對此形勢、迄至十七日、現地官憲、毫無公報、又在北海方面之海軍、亦無何等報告、結果依然基於既定方針、堅持强硬態度、監視事態之推移、

華方中央部、不拘日現地海軍之警告、在表面上盛行樂觀的廣播、於實際上不使十九路軍撤退現地、又於外交談判、講求凡百遷延奸策、續持不誠意的態度、可以豫想於此場合、且明瞭態度擬遷延解決問題時、則不加以何等容恕、以行使 實力遂行既定方針、

許訪見有田外相 說明十九路軍撤退事
撤退十八日許完了歟

【東京十七日電】關於僞解決北海事件、縮之十九路軍去就、國府雖曾聲明已講措置而使之撤退、然無何等公報、僞一般人士所注目、而駐日中華民國大使許世英、十七日午後二時半、訪問有田外相、基於本國政府之訓令、正式說明十九路軍開始撤退、即許大使說明謂『關於北海事件、最近南京政府由張外長向川越大使須磨南京總領事有所言明、亘數次訓令現地、設法使十九路軍撤退現地、據本日張外交部長之公電、謂十九路軍、目下撤退中、故向閣下通知、但到撤退完了、似尙須數日、故暫乞猶餘』云、有田外相對此、略謂『關於張外長與川越大使之會談結果、已接公電、然由閣下聽取現下十九路軍開始撤退報告、思及現地調查班之着手調査、相信此能促進事件解決、堪爲同慶、然如閣下所知、對相繼之侮日事件、日本國論沸騰、故撤退若有延長情事、則國民政府之誠意、亦不無可疑、對於此點、請加以深甚注意而善處之云云、即喚起注意、更謂北海事件、目下委託交涉中、但此交涉達到圓滿解決與否、對日華國交調整上、爲與以非常重大影響者、故張部長前已言明、請速促進本件之解決云云、』即再三推問、會談四十分鐘、於三時二十分辭去、

【香港十七日電】據當地消息、謂接到蔣介石限於十五日撤退命令之十九路軍、自十六日朝來、開始撤退準備、踞居於北海中之翁照垣部隊十六日夕刻、一部已向合浦撤退、傳稱到十八日、由北海撤退完了、該方面之空氣、極被緩和、若撤退順調進行、則於十九日中、待豫定到着之中國調查員到來、觀測或自二十日許、着手調查中野事件、亦未可知、

華調查員 再赴北海

【香港十七日電】聲稱爲現地報告、不顧日調查員之制止、回至廣東州之華調查員、因吉竹代理總領事之强硬抗議、決定再赴北海、十七日午前十時乘福安縣輪船、離港赴北海、

日第三艦隊艨艟 集結海南島終了
嚴重監視華側態度

【上海十七日電】關于調查北海事件、並保護中野氏遺族、南京政府對十九路軍怠於採取適切有効處置、徒然遷延事實、中國側態度、異常不妥、十六日川越大使與張群會見席上、由川越大使促中國側速令十九路軍撤退、以便調查、僞某種之要求、以質問南京政府之責任、日本駐在海軍、嚴重監視中國側之態度中、十七日午後、發表如左、

關於北海事件、負有警備中國沿岸重任之日本帝國第三艦隊、鑒於事件之性質、以堅確之決意、爲應付事態之推移、將其有力部隊、逐次在海南島北岸、終了集中、以待機姿勢、然及川第三艦隊司令長官、鑒於日華國交之大局、此際認爲要求中國當局深甚反省、在南京使中原海軍武官、又在廣州使北浦海軍武官、各向中國之最高責任者、使傳言『中央政府、務更採取 適 切迅速處置』之切實警告

捧持天皇之軍人 決定三上、宍戸

【東京十七日電】天皇陛下僞御統裁十一年度陸軍特別大演習、錦旗翻飛、將光臨北海道、而擔任捧持天皇旗之榮譽者、在近衛騎兵聯隊北原聯隊長以下幹部間、已選拔馬術學科人格俱優秀之下士官數名、復加嚴選、始決定近衛騎兵聯隊本部附三上格之助(二七)曹長、及近衛騎兵聯隊第一中隊宍戶勇三郞曹長(二九)兩名、今日已正式任命、

締結新條約以期保障 爲政治家之任務
哈爾美國務長官演說

(漫畫爲哈爾國務長官)

【華盛頓十八日電】史丁遜前美國務官長、一九三一年一月、承認不承認政策以來、美國政府、固執不承認所謂侵略成果之方針、至於今日、然哈爾國務長官、十五日夜、在善鄰交歡晚餐會席上、似闡明示唆修 正不承認政策之外交方針、使華盛頓外交界惹 起注目、

哈爾國務長官、於該演說强調美國政府之善鄰政策、闡後承認刻羅克不戰條約、事實上化爲廢紙之事實、略述如左、

諸强國招來蔑視刻羅格不戰條約之過程、不勝遺憾、然締結 保持耐久力之 新條約、以確保安全保障者、較尊重被毀諸條約、爲各國政治家之任務、 紐約泰晤士報

詳細檢討哈爾國務長官演說之結果、華盛頓外交界、其預想不承認主義之緩和、尤其是美國於羅總統之下、率先諸列强、正式承認滿洲國或意大利政府征服之阿比西尼亞帝國、絕對無之、然其他諸國加以承認時、不限于發生特別理由、美國政府、亦步此諸國之後塵、可以想及云云、

及川向華外交當局 發出嚴重警告

【上海十七日電】及川第三艦隊司令長官、鑑於北海事件之現狀、不拘中國側之言明、依然使日方之調査事件爲不可能之實情、自海軍獨自之立場、對中國外交當局、發出嚴重警告、該警告內容、指摘中國側之不信、若中國側不反省、對日本帝國海軍之遂行使命、加以妨害、爲保 持日本 帝國之威信、不問其加妨害者爲何人、明示有邁進所信之堅固決意、以促中國側急速且切實之措置、

北海慘案 全貌明瞭

避難恐怖之北海 日婦人目擊談
華兵十一名槍斃中野

【上海十七日電】在北海除已被殺害之中野順三氏外、更有一日本人、與、其美國人之丈夫及女兒三人、度和平之歲月、二載於玆、詎於事件陡發後之二日——九月五日晨、乘太古輪船瓊州號、偕其女兒兩人、一身之外、別無長物、脫出恐怖之北海、十九日晨、遂抵上海、伊之芳名爲齋藤文子、(年四十二歲、此殆係其僞名)係 居住北海之又一日 本人、因事 件前後、極受威脅、尤以中野遭殺害之後、更感危險、乃決定於五日賭此性命、逃出北海、經廣東香港、乘太古輪船瓊州號、於今晨十時始抵上海、而該女子之風塵顏色、似猶存當時之興奮與恐怖焉、據伊縷述當時之情景如次、

三日晚八時許、中野氏之妻及其長男澳君、形色倉惶跑來、及詢問究有何事時、彼等詳細告余謂、七時半許、中野君一家、正在二樓上食堂、團集飯桌、共進晚餐中、突若有兵十一人、闖進二樓、怒叱中野先生曰、『爾日本人歟、此非爾之祖 國也、爾宜歸日本、然爾如一人强豪居此土、定係日本軍事偵察無疑、中野先生當即答云、『俺居北海、 二十餘年、無歸俺家之必要、維時猛然提捧手槍彈片等、交相擊下、逮中野氏遭慘殺後、即將室內値錢物品、悉數 掠奪以去、臨行時並威嚇曰、『倘如報告日本、定將爾 全家殺盡、』相率揚長而去、其妻至慘劇之二樓現場、則惟餘手槍一枝及彈片、而彈片已射過小腹部、其尖端穿入地板上、中野屍身、大腸露出、慘酷已極、其夜十時許、始請來安南人醫生檢視、中野先生之妻、聞或將以中國人喪儀發喪中野氏、在余自北海出發以前、死屍已轉至二樓角隅矣、按中野先生、生有二男二女、長男澳君年十七、長女鶴子女士才十五耳、至死屍之如何收理、尙未知曉、 査事件之起、爲九月三日、因十九路軍於八月初開入北海市內、街路中『逐出日本人』之猛烈排日標語、觸比皆是、市內騷然、從而中野先生一家與余等、自八月中旬以來、殆皆閉戶家中坐、因在北海惟余二人係日本人、日常如兄弟相往來、興念及此、余不禁悽愴不置云云、』

俟陸軍大操演畢 解決國防費問題
將着手本格的豫算折衝

【東京十七日電】來年度一般會計各省豫算槪算書、以陸軍省之提出爲最後、完了提出、政府俟大藏當局審議終了、擬開始本格的豫算折衝、然國防費之增加與所謂重要國策七項目之實施、產業國策費、至少預想一億五千萬圓之支出、結果、非對各省要求額、不加以相當 減額、陷于豫算編成難、是爲必至、就中國防豫算之査定、最堪注目、然廣田首相、鑑於歷代 內閣圍繞 國防費問題、屢次逢遇危機之經驗、對于軍部豫算、不委事務當局之折衝、由最初依廣田首相、馬場藏相、寺內陸相、永野海相等四相間折衝、擬圖謀政治的解決、從而與大操演終了同時、爲豫算第一次着手折衝、開第一次四相會議、期待國防費問題之解決、」

意奧匈三國將開 維也納外長會議

【羅馬十六日電】奧大利外長修密特、十六日午後、與意換墨索里尼、齊亞諾外長、鑑于國際形勢之重大化、將決定在維也納開奧大利、意大利、匈牙利三國外長會議、

九一八紀念日
滬學生散佈 不穩傳單

【上海十八日電】此間爲防備今日九一八紀念日之蠢動佈置水洩不漏之警備網、雖抑壓南市以迄英 法兩租 界一帶 赤色分子、救國會員之蠢動、然國恥紀念之九月十八日、咸應其陰謀毒牙之學生們、竟以復旦暨南兩大學生爲中心、今日擬行一大示威遊行、進行擾亂上海空氣等陰謀、已爲官方所探知、然學生們竟俄然突破嚴重之警戒線、時乘黑夜、出沒於租界內、散佈『援助抗日救國軍、』『現出澈底排日態度之激烈抗日傳單、而華德路於下午六時許、有數女學生、殆挨家散布過激傳單逃去、其傳單文曰、

全中國同胞們起來吧！結合一切國際上之同情和力量！打倒○○帝國主義！打倒漢奸、賣國賊！解放中國民族萬歲！

右傳單、遂行巧妙之辦法、有

畑軍司令官 陪觀大操演中止

【台北十七日電】畑台灣軍司令官、會擬東上陪觀陸軍特別大演習、然鑑于北海方面形勢重大化之空氣、決定中止東上、十七日由軍司令部發表如左、

台灣軍司令部發表、

『畑軍司令官、因事情決定不允許陪觀大操演云云、』

紀念九一八事件五周年上海各界救國聯合會之署名彼等暗躍、今已見活潑、漸加險惡濃厚程度、勢之不穩、

當滿洲事變五週年 廣田、寺內發表談話

廣田首相談

【東京十七日電】當滿洲事變五週年之際、回憶成爲 護國之礎、捐身滿洲曠野之將士、有更覺深遠之感慨、方今新興滿洲國、已完備施政大要、節節收其實效、向建設理想之王道樂土邁進、本年七月、已行在滿日本治外法權之一部撤廢、此可謂 表示該國之完 全的成長、且爲劃期的事實、又可謂滿日兩國不可分的緊密的友好關係之表現、與友邦之道義的關係、則爲連繫滿日兩國之楔機、並爲東亞和平之永遠的保障、

回顧五年間、 滿洲國 之躍進、實爲堂皇、許多英靈、可以冥目、予玆再會如此可紀念之佳節、日國民舉國一致、愈與滿洲國發展加以協力、且擧日滿兩國共存共榮之實蹟、遠之、對東亞安定與世界和平、有所貢獻、爲之盼禱不已、

寺內陸相談

【東京十七日電】自滿洲勃發事變以來、逮至於今、已閱五歲、滿洲國諸建設、日進月異、日滿不可分關係、牢不可拔、定不勝同慶、顧現今國際情勢、歐洲列國相剋、遠東天地、亦成爲被列强所滲透、日帝國之 國際的地位、益成重要、當此時期、滿洲國之理想達成、愈成緊要不可缺、更對日滿經濟合作之進展、五族協和眼目之日人移住之實現、務須一番努力、然以舉國一體、對付重大時局、除盼望日本盡力躍進外、對捐軀殉職之英靈、捧呈感謝之至情、

廣田首相躬親 視察細民生活

【東京十七日電】將國民生活安定案揭在十大國策之一之廣田首相、十七日午前九時、赴江東一帶、視察細民生活與社會事業設施、先在市民館、詳視收容中之兒童生活狀態、次之視察細民唯一金融機關之公設當舖、由澤社會局長聽取下層階級之悲慘的生活情況、良久黯然、更見學市營住宅及失業者宿泊所、廣田首相觀察異常的悲慘生活、默默回至官邸、首相躬親視察細民生活、爲歷代內閣最初之偉擧、

清浦伯就任 敎化團体聯合會長

【東京十八日電】財團法人中央敎化團體聯合會、自前會長齋藤實子爵逝世以來、關于後任會長、在理事間愼重詮衡中、此間懇請清浦奎吾伯、出馬而得其內諾、十七日在文相官邸開理事會、推擧清浦伯、繼而由該伯致履新辭、

國社黨與反對黨 竟而衝突

【米郞十五日電】國社黨在此間開會、與反對黨衝突、槍聲不斷、傷數人、

小協商國陸續右傾 歐局將必對立
連衡德意之中南歐陣必强化

【巴黎十七日電】以支配小協商國之羅馬尼亞前外相齊齊列斯哥之掛冠爲機會、羅馬尼亞政府之外交政策、盛傳以銳角度而成爲右傾、然該國王哈羅魯二世、擬清算與蘇法兩國之共同戰線、決定接近德意法西斯特政權、即除羅馬尼亞右傾外、猶哥斯拉夫政府、亦向意大利政府表示接近之態度、於是因兩國政府之新動向、爲法蘭西之衛軍、而在中南歐洲活躍之小協商國、現直面分裂之危機、

一面捷克斯拉夫、希望强化與蘇聯之連帶關係、對蘇維埃政府、要請締結軍事的條約、小協商國、於前者普拉齊斯拉巴開理事會、宣言堅持共同戰線、然國際情勢之實情、片片宣言、難以概括、現連衡德意兩國之中南歐洲之合從縱陣、遂次第預想擴大强化、

電力國營案 最後的決定期
約在十月下旬歟

【東京十七日電】關于電力國營之三相會議、已亘二次舉行、然尙未得到何等結論、十八日閣議散會後、馬場、前田、小川三相、在首相官邸、以電信省案爲中心、決定續行協議、是日三相會議、達到最後的結論、似爲困難、一面賴母木遞相之態度、最近頗爲緩和、致無有迅速決定政府側態度之必要、並前田鐵相、廿二日定例閣議後、供奉行幸赴北海道、迄該時、交陸海兩相、開六相會議、亦爲困難、據一般觀測、電力國營案之最後的決定、大約爲十月下旬許、

國際常年大會 開幕在邇

【倫敦十五日電】國際常年大會、開幕在即、本屆大會、最重議案議程、即爲修改國聯之盟約問題、此間政界人士觀測、大會討論此案、希望其產生切實之結果、

北鮮防空大演習 自十七日起舉行

【龍井十八日電】北鮮間島一帶之防空演習、共計三日、由日昨開始、下午二時廿九分有敵機一架、在龍井上空出現、先破壞商埠公園之避難所、嗣拋燒夷彈、落於領事館前、並向領事館演武場投擲燒夷彈及毒瓦斯彈、始悠悠向國境方面飛去、防空本部、當即命令各班取應急處置、形勢頗爲緊張、入夜、至六時半、有空襲警報

發出、一齊行燈火管制、全市陷於死的黑暗靜寂中、據情報云、敵機三十架、大舉襲來、然因友軍飛行機在新京附近出現、致敵機不能迫近一步、其國都如泰山之安、又據報稱、飛行〇聯隊、邀擊敵機五架云云、至八時十七分、空襲管制解除、八時四十九分、又有空襲警報、九時一分、解除空襲管制、第一日演習遂告終、

南洋長官後任 決定起用北島

【東京十七日電】政府現已決定起用拓務省殖產局長北島謙次郞氏爲前曾提出辭表中之林南洋長官之後任、又對殖產局長之後任、決由萩原管理局長昇格、決於十八日之閣議付議、行如左之正式決定、再管理局長之後任、擬於台灣之人事更動同時決定、

殖產課長 北島謙次郞
任南洋廳長官、
管理局長 萩原 產三
任殖產局長、
拓務次官 入江 海平
命掌理拓務省管理局長事務、
南洋廳長官 林 壽 夫
准辭本職、

堀內離滬赴日

【上海十八日電】堀內天津總領事、十八日午前九時、乘日華連絡船長崎丸、離滬赴日、

前大阪市長 加加美逝世

【大阪十八日電】前大阪市長加加美武夫、因靜養糖尿病宿痾、七月卸職、赴有馬溫泉轉地療養中、併發餘病、十六日午後、陷于危篤、十八日午前四時、遽然長逝、享年四十七歲、

當滿洲事變五週年 溥傑·潤騏談所感

【市川十七日電】滿洲國 皇帝陛下御弟溥傑、潤騏兩氏、各在日本步兵學校 及騎兵學校研究軍務中、逢在日本躬逢意義深遠之九月十八日 滿洲事變五周年紀念日、兩氏在千葉縣市川市、度其純日本式之生活、逢玆紀念日、在寓邸交述如次之所懷云、

事變當時、吾等在學習院習學中、當時之滿洲、與現在王道樂土建設途上之滿洲國相比較、眞有隔世之感、九月十八日、乃我滿洲國人極有意義之紀念日也、衷心謹對爲祖國犧牲幾多之戰死勇士英靈、表示敬意、

日稅制整理案 大綱已決定

【東京十八日電】成爲廣田內閣七大政綱根幹之稅制整理案、十七日在大藏省省議、決定大綱、廿二日上程閣議、說明大綱後公表、然此次稅制整理案、基于根本方針、亘中央地方徹底的圖謀國民負擔之調整、國稅與地方稅成爲一體、圖完全的稅制體形之確立、爲劃期的改革、結果於第一年度國稅、增徵總額、實達四億數千萬圓、十二年度、約達二億七千萬圓、十三年度以降、即年年度、達三億七千萬圓、並可爲地方減稅財源之地方稅制調整交付金、決定納二億圓、

大藏省在滬 設置駐在員

【東京十八日電】大藏省此次爲謀對華財政經濟關係之聯絡、定以書記官使駐在上海、十八日發令如左、

外國匯兌監理部大藏事務官稻森實、任大藏書記官、命駐在中華民國、

士揆聲明 庶政一新

【雅典十五日電】梅達克薩士總理、自八月五日宣布獨裁制以來、銳意努力改革內政、十五日在布拉狄尼報上發表宣言書、聲明基於組合主義、斷行庶政一新之旨、

香港總督加氏 與蔣及要人會見

【廣州十八日電】爲訪問蔣介石、於十七日午前十一時半來粵之香港總督加爾迭哥滋德氏、受蔣之代表錢大鈞以下中國側要人總出之大歡迎、在站內行中國兵閱兵後、暫入於英總領事館、午後五時半、在黃埔行營、訪問蔣介石、約亘二小時半、交換種種意見、同日八時半、臨蔣介石之招宴、明十八日、與余漢謀、黃慕松等、各別會見、十九日午前八時、行當歸港、

西川工業課長 來滿調查工業

【東京十七日電】日商工省工務局、爲調查在滿一般工業決定派遣西川工業課長、預定十八日離日赴滿、需時約一個

北寧路漢沽站 查獲毒犯

【津訊】北寧路漢沽站、於本月日前二十三次客車抵站時、經列車長李某交下三等旅客杜成林一名、令其過磅補票、該旅客蠻不講理、堅不允繳納補票價、復查其形跡可疑、當由路警檢查其手提兩小蒲包內、夾藏海洛英三紙袋、計重三兩、即將該犯及毒品、送交唐山路警第四分段核辦矣、

深盼多日的新片

張五洲唱滑稽戲

劉媒婆

馬劉彪

李奇哭監 大襟會 戲迷傳 珠簾寨 追韓信

改良馬前潑水

紅梅 森羅殿 文昭關

艾連奎 上天台 天水關收姜維 普天同慶

孫鞠庵 伐東吳 八義圖 群英會 王佐斷背

POLYDOR

發音清亮 詞調奇怪

寶利公司偉大出品!!

森永餅乾

品質優良

補助發育

森永糖果公司

大連市香井町二七番地・電話九二〇一一番 華商部九八八四番

GUAJACOL POLYTAMIN

拐阿可爾

保利他民

肺結核(癆)之營養治療劑

本劑之主成分、爲動物性蛋白質之曾經人工消化者、對人體得無勞胃腸、而補充體內蛋白質之不足、以造血肥肌、同時又能輔助消化、催進食慾、以增加人體之自然治癒力與抵抗力、是以用於食慾不振、消化乏力、體軀消瘦、抵抗薄弱之肺癆病人、本係最良補劑、加之副成分拐阿可爾硫基酸鉀、對於呼吸器疾患、又有特殊作用、然則本劑對於肺癆病人、其得兼收營養與治療之徹底効果也明己。

【主治】

肺癆 呼吸器病
貧血 食慾不振
病後衰弱 產前產後
虛弱兒童 神經衰弱
營養不良 消化器病
精力疲乏 心身過勞

小瓶 一五〇瓦
中瓶 二五〇瓦
大瓶 五〇〇瓦

各大藥房均有經售

武田長兵衛商店股份有限公司

總行 日本大阪市東區道修町
出張所 奉天松島町二〇番地

36—1218(O)

酬報各用戶

實業部批准 註冊商標

玫瑰仁丹

蒙購壹角包附送

流綫型新藥盒

服務大發售

藥質精良 營養豐富 取價低廉 極合經濟

各地均有出售

主治

胃口不開 食積不消
心身過勞 吐瀉瘟疫
胃火脘疼 口火氣臭
惡心嘔吐 精神鬱結
船車暈醉 頭痛目眩

總發行 日本大阪 森下博大藥房　總經理處 大連市浪速町　日本賣藥株式會社仁丹部　分銷處 奉天市加茂町 哈市八站南馬路

時序遷流已迎五週 追念當日盡更新

全國城市街巷唯見慶祝而已

九一八

昨十八日爲事變第五週年紀念日、全國各城市街巷無論矣、至僻村寒村、亦均慶祝其歷史的紀念日、萬民騰歡、誠是聖代之盛事也、此間奉天、是日正秋高氣爽、日麗風和、市內商民住戶、均於晨起後、即行高揭滿日國旗、街衢通行地帶、均皆搭設牌樓、及大型滿日國旗、隨風飄颺、益增壯觀、

報賽祭

八時許、即由葆奉天省長、竹內總務廳長、王市長、尹瀋陽縣長、各機關首領、以及日側各軍政機關官長等、在奉天神社舉行嚴肅之報賽祭、

祝賀宴

終了後、時已午前十一時三十分許、於是參加祭典之滿日軍政各機關首腦等齊集之下、在浪速通高等女學校內、舉行盛大之紀念祝賀宴、參加者約達千餘名、頗極一時之盛、

大遊行

旋於該式典終了後、由軍樂隊及喇叭隊、滿日軍隊、在鄉軍人會、醫大學生、第一中學、第二中學、青年學校、商業學校、少年團、童子團等、整列於浪速通、舉行閱兵式、及市街大行進、由浪速通繞奉天站前、平安廣場、青葉町、千代田通、抵忠靈塔前解散、

馬拉蒸

此外關於紀念行事中之馬拉蒸競賽大會、亦於當日午前十一時三十分許、由滿日双方參加之選手五十餘名、在忠靈塔前至北陵間盛大舉行、

慰靈祭

慰靈祭則於忠靈塔內舉行、當日午前十一時起、參加者爲滿側各機關團體首腦、官吏職員、並各部隊、日側在奉各部隊代表、各官民代表、於整列參加之下、嚴肅舉行、該祭典

慰傷兵

傷兵慰問、由省公署、軍管區、市公署、協和會等軍民代表、於當日午後一時許出發、前往衛戍病院、對於負傷靜養中之滿日傷兵、表示慰問、

默禱

全市默禱、於當日午後十時許、爲深切之紀念計、於電笛之鳴放下、並街燈之一分間消燈中、各市民人均皆舉行默禱、

其他

當日市街內、並由黃汽車裝設模型戰車等三輛、巡遊市內、頗爲一般民衆所注視、忠靈塔於當日午前祭典終了後、在該院內舉行各項相撲大會、武道各項演藝等、一般參拜之滿日民衆、極爲擁擠、

旗行列

當日除由滿日官民舉行以上之紀念行事外、並由省市學生及教職員等、於午前十二時許、舉行盛大之旗行列、由各參加之學生、約計一萬餘名、各持滿日國旗、於既定之處所集合出發、由警官及樂隊先導、共分兩隊行進、於通過忠靈塔彙集後、當在千代田公園歡呼萬歲聲中解散、更於同日午後六時三十分許、由樂隊市民高等女學校各高級滿日學生等、齊集於舊春日公園後、由該地提燈出發、經由奉天神社前、及中央廣場一周、浪速通、千代田驛前、平安廣場、青葉町而抵忠靈塔、三呼萬歲後解散、整隊後、蜿蜒達數里、頗爲壯觀云、

竹田宮殿下 視察撫順

竹田宮殿下、于十八日午前九時、爲視察撫順、由御旅舍出發至奉天驛、在奉部隊、奉天第一第二各中學生、滿洲國軍並軍樂隊、各町內會、青年訓練所、以及市民等、一律整列、於浪速通兩傍、熱烈歡送、九時五分抵奉天驛、同時十分由奉天驛御發向撫順、在月台有關部隊長、三浦特務機關長、各部隊長等堵列歡送云、

（圖即竹田宮殿下抵奉後詣忠靈塔之情形）

竹田宮殿下、十八日午前十時二十分、乘車抵撫、對龍站歡迎之官民賜禮、由驛長領導出站、乘車直赴撫順神社御參拜、同時四十分、竊抵炭礦事務所少憩後、對有資格者賜謁、並由久保炭礦長、聽取炭礦事業之說明、十一時三十分抵古城子露天採炭場、熱心視察、正午抵製油工場、由大橋工場長聽取說明、零時三十分、在炭礦俱樂部攝午餐、午后二時、乘車離撫返奉、旋于午后三時十分抵奉、入御宿舍大和旅館云、

天氣豫報

十九日 南西風 晴間曇

十八日溫度 最高 一九度八 最低 八度四

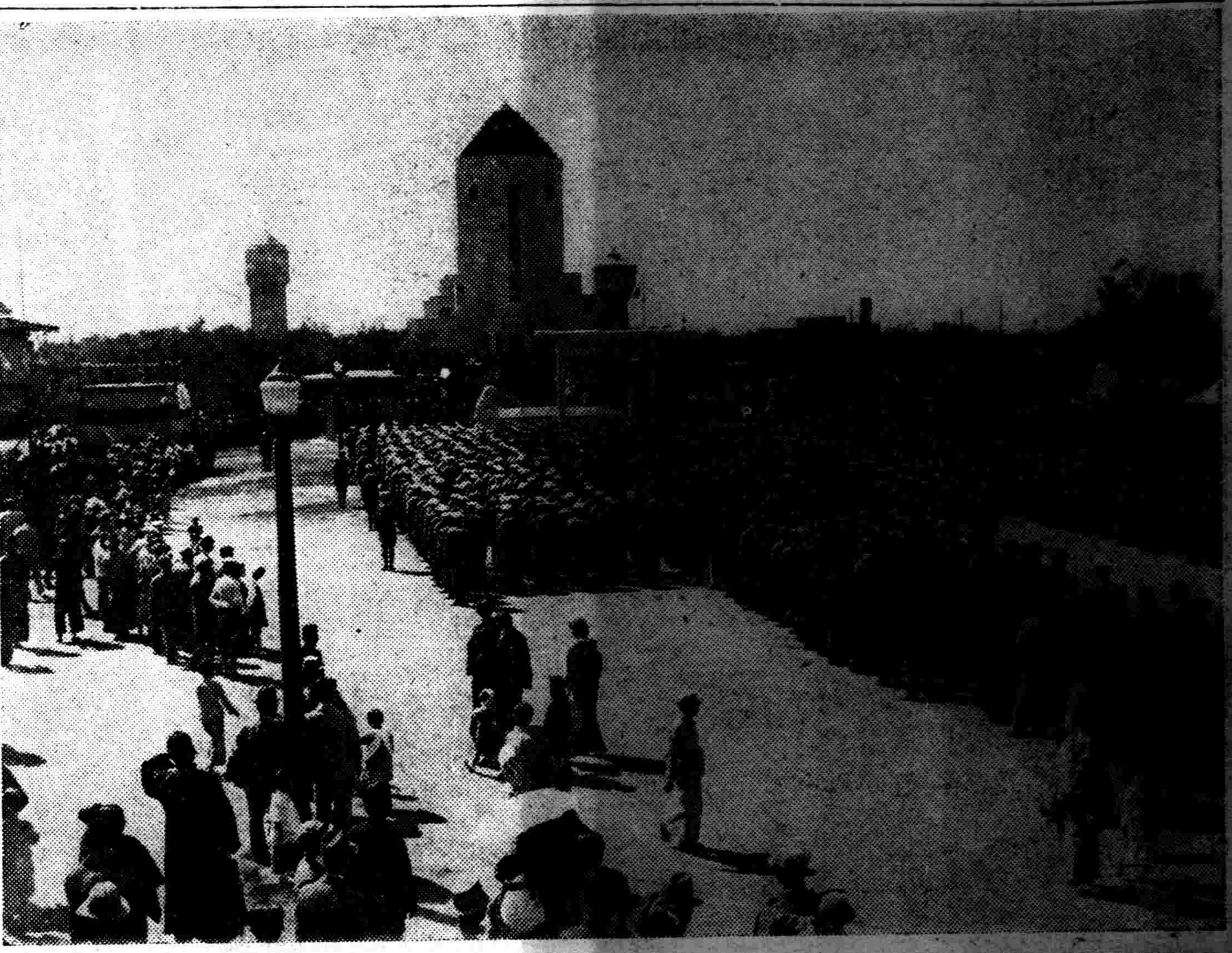

寫眞說明

【上】市內各學校學生持旗遊行、由十王亭出發時之情形、

【中】在忠靈塔之慰靈祭

【下】日站之分列式、

協和會根本精神 爲政府精神的母体

植田關東軍司令官之指示

【新京專訊】九一八紀念日、植田關東軍司令官、關於協和會之根本精神、有如左之指示、

一、滿洲帝國政治之特質、滿洲帝國之政治、在乎不效民主主義的議會政治之弊、不陷專制政治之轍、乃實現民族協和的正義、使官民一心一德之獨創的王道政治、是爲其特質、

二、協和會設立之意義、協和會與滿洲建國俱生俱長、定爲國家機構之團體、而護持建國精神於無窮、訓練國民、實現其理想之唯一無二思想的教化的政治的實踐而組織之團體也、實踐而無所偏、結合而無所私、

三、滿洲國政府與協和會之關係、建國精神之眞髓、實爲協和會應體將之惟一絕對之信念、建國精神之政治的發動實現、須據滿洲國政府、至其思想的教化的政治的實踐、須據協和會、民意之暢達、亦須由此、

是故須知協和會非政府之從屬機關、又非對立機關、政即爲政府之精神的母體、政府立於建國精神、即協和會精神之上、見其構成之機關、而官吏者即爲協和會精神最高熱烈之體得者、自不待言、眞正之協和會員、或入政府而爲官吏、或在野而指導政治經濟、善導思想、將建國精神完成全國民之動員時、王道政治之實現、始可期待云、

大達總務廳長談

【新京專訊】九一八紀念日、植田關東軍司令官、指示關於協和會之根本精神、（見另條）大達國務院總務廳長對之談其所信如左、

本日當滿洲事變五週年紀念日、由關東軍司令官閣下彰明民族協和、王道建國之大義、並論以實踐爲使命之協和會之本質、指示其南針、意義亦深長矣、因思根本精神條文中有協和會者、思想的教化的政治的實踐而組織之團體之語、開示明瞭、說無餘蘊、協和會之深體建國精神、在思想的闡明之高揚之、教化民衆而努力建國精神之宣布普及、在政治的宣德達情、以圖王道政治之徹底、與民意之暢達、由建國以來、孜孜汲汲、進行步武、以至今日、我等政府當道者、應感與協和會相扶相助、以勤新國家建設之大業、而舉官民一體之實、何待贅詞、至於政府之所指針、固在立國之國是、而協和會之所奉行、亦在建國之精神、兩者雖然分野異途、同以建國精神爲共源、所期俱在達成實現肇國之理想、是以不問官吏與協和會員、不可不皆爲建國精神熱烈之使徒、此亦無須絮言者也、條文中云、協和會爲政府之精神的母體、又云官吏者即爲協和會精神最高熱烈之體得者、約要之則不外政府與協和會俱立於同一基本的精神之謂、我等皆應體軍司令官之指示、同心協力、以邁進建國之聖業、深義即在此矣、敬佈所信、希共勉旃、

爲統一地名呼稱 定期開會議

【新京專訊】滿洲國政府、鑑於從來國內各地地名之稱呼不同者甚多、於行政上及其他諸般方面、多有不便不利之事實、故擬統一地名之稱呼、茲已決定於二十四日午后一時、由總務廳統計處、民政部等關係官廳、派遣委員出席、開滿洲國地名稱呼統一會議、而在該會議、例如對于奉天或瀋陽等之同一地域、有二樣稱呼者當決定正當之稱呼云、

監獄長會議 第二日

【新京專訊】監獄長會議第二日、十七日午前八時、在軍人會館開會、協議本部之諮問事項四件、十時半終了、出席

警務廳人事調動 警廳當麻科長調安

奉天警務廳、昨發表日系警官調動如下、

▲安東省督察官松岡一郎、調任奉天警務廳特務科長、

▲瀋陽警察廳警務科長當麻晋次郎、調任安東省督察官、

▲瀋陽警察廳特務科長築谷章造、調任濱江省警正、

▲首都警察廳警正岩木精一、調任瀋陽警察廳警正、

鐵道總局之經營 置於滿鐵統制下

因全滿鐵道之一元化而新設鐵道總局、以大村副總裁爲總局長、宇佐美佐藤兩理事爲次長、決担任此運營、但對於離開爲滿鐵本體之鐵道、在奉天設置最高統制機關以後、頗爲關心、恐生出滿鐵之二元化、然因鑑及鐵道總局從來經營之鐵路總局方針下、運營之事、因此關心、必有益形濃化之趨勢、故松岡總裁、爲將鐵道總局之經營、置於完全之本社統制下、已決定將經理會計人事給與社宅等決定權、保留於本社方針、尤其對於經理、因其運用、對鐵道總局之經營及滿鐵本社之營業成績、有甚大之影響、對將來之資金計劃、有重大之關係、故總局之經理、擬充分日本社掌理、即從來之鐵路總局之經理狀態、經費無一浪費、對于收入之經費、以示百分之八十六之可驚數字、而較社線之百分之三十六、鮮鐵之百分之六十、商船之百分之四十、爲二倍以上、即如何謂新線開拓鐵道、究竟經費之支出額頗多、故今後總局之事業費預算、即經費豫算、亦由本社干涉查定、以防經費之增大方針、此外人事給與社宅等、對總局亦不予以決定權、故採取在本社統制、以防滿鐵之二元化云、

二匪徒分贓敗露 警往追已經逃逸

搶廣源勝米舖之匪歟

入秋以來、由於外縣之嚴密討伐、致各地胡匪、率多潛跡於奉天省垣、乘機滋擾、連日來該等已逃在省市各關、肆行擾害、曾誌本報、茲瀋陽警察廳、於十七日午後三時許、接得奉天警署之聯絡、密偵得胡匪二名、有在附屬地國際旅館內分贓後、即行携贓佩槍、乘坐馬車、向城內方面逃來之情報、一時警廳司法科以及各區警署、當即開始活動、除將該馬車搜獲外、奈該二匪已經中途失踪、直至翌十八日晨、各區警察署所、以及各區保甲等、向在聯絡實施細密之搜索中、據聞該二匪徒之年貌、與強搶小西關廣源勝米舖三匪徒大略相似云、

前中之行事、午後討論地方提[illegible]之歷訪長、參內宮中、終了午[illegible]案、四時終了、

[illegible]工會議所、[illegible]市公署[illegible]懇談會及招待[illegible]日七時三十分[illegible]往山海關、

【新京專訊】大阪[illegible]團一行、十七日午後[illegible]、出席軍人會館之懇談會、由[illegible]洲國總務廳、財政部、實業部、中銀關係者出席、[illegible]

岩月所長逝世

【新京專訊】拓務省新京出張所長岩月清一郎、因患扁桃腺、入滿鐵病院療養中、併發敗血症、至十七日午后二時、竟爾長逝、享年四十三歲、告別式、當于十九日午后二時、在滿日軍人會館舉行云、

輝南治安隊等 擊退周部共匪

以共匪周太平爲首領之股匪百五十名、十六日午前零時、在輝南縣第四區蛟河口附近潛匿、該縣治安隊並第一第三連□□名、騎兵□□名接報、即時冒雨出動、警察隊治安隊由正面、騎兵隊由側面、攻擊匪團、約經二小時後、使匪潰遁、匪方損失、死者六、傷者多數、我方有負傷者二名云、

大東關匪警 搶去銀手鐲

大東關郭宅後胡同、門牌十號、住戶康信家、十七日上午十二時許、突闖進徒手匪人一名、各地搜翻、一無所得、旋見康妻手中帶銀手鐲一副、當即捋去、逃走無踪、迨匪走後報告該管警所、警側大佈警網、但匪早已逃逸無踪矣、

一丟車報警一

大南關大街路西、門牌一五三號、住戶張福臨家、十六日夜間、有手推籐編小車一輛、約值五元、被賊竊去、翌晨發覺、尋得線索、遂往該管警所報告、請求速捕嚴辦云、

一執事潛逃一

大東邊門外、住有吳玉山者、關裡人、開設小雜貨舖生理、因賣項甚少、日積月累、欠債計有二百三十餘元、被偪無法、又因節關臨近、遂於十六日晚間、私自潛逃、不知何往云、

一踢倒梨筐一

大西關五斗居南胡同、住有白子林者、年三十餘歲、因無藝業、每日挑筐賣小白梨、藉資餬口、十六日下午三時、賣梨於北二經路、不知如何與買主口角、致觸買主之怒、將梨筐踢倒、白梨散於滿地、白某要求賠償、旋經多人說合、包賠國幣兩角了事云、

一車翻墜客一

小西邊門外、中光電影院門前、十七日晚七鐘、有山東人孫某、拉坐客一名、向西飛行、因道路不平、失愼翻車、客墜于地、頭部碰有微傷、客起大怒、痛批孫某之頰數下、經警方查見、上前排解、除叱責孫不小心外、同時勸客他去、而客猶連罵孫數語、忿恨西行云、

各縣預算 民廳審查中

關于奉天省各縣康德四年度之預算、經民政廳財務科通飭各縣、速行編造、茲者各縣對于四年度之預算、業經編成、分別送到民政廳、該廳財務科現正審查中、本月杪審查完竣、即于下月初呈送中央核奪云

大阪實業聯盟 視察團行動

視察奉天撫順終了之大阪實業組合聯合會主辦之慰問日軍視察滿華產業團一行、十七日午後一時、出席於鹿鳴春之商

冠蓋往來

▲建川中將 十八日午后四時二十分、由京城抵奉、

▲鄭新哈鐵副局長 十八日午后一時五十二分、由奉赴哈、

▲秋田吉鐵副局長 十八日午后一時五十二分、由奉赴吉

法院旁聽錄

棄嬰歸寧丈夫 不允途中慘劇 (上)

關貴祥、開原縣人、年二十四歲、以農爲業、爲人處事和平、於大同二年、娶唐氏爲妻、夫婦之間、愛情不佳、緣因唐在未出閣前、即不安分、及出閣後、舊病仍不時發作、恒以住娘家爲名、實行自由政策、本年三月二十二日、唐之姑母傅唐氏、及胞妹唐桂貞、又往關貴祥家、接唐氏赴娘家、因該氏正在產期、將及彌月、夫不允其前往、唐氏不依、將嬰兒留在家內、自己決定歸寧、關以小兒呱呱待哺、情急往追、及至見面情、一時氣極、將唐氏及傅唐氏唐桂貞、一併砍傷、關唐氏因傷斃命、經關貴祥自首開原地方檢察廳、偵查起訴同級法院、審訊結果、減處關貴祥徒刑三年四個月、該犯不服、上訴奉天高等法院、經審判長董紹舒、于本月十七日開庭審理、茲將筆錄記下、

問（關貴祥）多大歲數、

答、二十四歲、

問、那縣人氏、

答、開原縣人、

問、住什麼地方、

答、住第五區双厚村、

問、你是作什麼的呀、

答、我是莊稼人、

問、你家都有什麼人、

答、有父母、孩子、

問、有什麼產業、

答、有三日地、

問、靡有房子嗎、

答、靡有、

問、因你犯殺人罪、經開原地方法院、因你自首減處你徒刑三年四個月、你不服上訴本院、你將理由說說吧、

答、因唐氏不好好過日子、也不少吃也不缺穿、她一年在家住兩三個月、去年舊歷臘月二十九日要過年啦、她才回家、她父親當村長、是一個土豪、正月初六將過破五、她又去娘家、頭十五才回來就攪鬧分家、靡法子自己過吧、二月添一個小孩子、才一個多月、她叔叔來接、我靡叫去、過不幾天、她姑姑傅唐氏、她妹妹唐桂貞又來接、因孩子太小、又靡叫去、我就上街去、她偷着走的、我回家一看、孩子在炕上呱呱叫喚、我就拿執糞筐子、還有一把壞鐮刀去追、走有二里多地赶上、叫她回來、她們三人就與我撞頭、我說孩子要緊、她也不聽、她的頭撞破兩塊、說我打她、我自已到開原法院報告的、還就是從前到後的情形、請法官作主吧、

問、關唐氏是你女人哪、

答、是、

板橋詩歌

與其澹遠高懷 (二) (金臺)

板橋的詩歌。以板橋的生活爲背景。而板橋的生活。也同其他不幸的天才詩人。一樣。那情形是頗爲黯淡而坎坷的。然而。坎坷的生活。對於我們的詩人。是有益而無損的。正因有這樣坎坷的經歷。才能把他造成了一個偉大的主觀的詩人。他的全部著作。多是取材於他自身生活上的經歷和實驗。而他的全部生活。同時也就成爲一首『素樸的詩了』。

我們讀了板橋在詩中的自白。知道他是一個幼年喪母的人。幼年喪母。雖是人生歷程中一件習見的事。但在敏感的詩人的心中。卻是自幼便已撒下了一粒永恒的痛苦的種子。試看。

『我生三歲我無母。叮嚀犯嗣襁中孤。登牀索乳抱母臥。不知母歿還相呼。兒昔夜啼啼不已。阿母扶病隨啼起。婉轉噢撫兒熟眠。燈昏母咳寒窗裡。嗚呼一歌兮夜欲半。鴉棲不穩庭槐斷』!——七歌

有誰讀了這種深刻的慘淡的描寫。而不爲之遙灑一掬同情之淚的？板橋稍長之後。因爲環境的艱困。生活是長年的『落拓江海。』謀事是『十事九殆』受盡了炎涼的世態的鞭打之後。我們的詩人。又不禁仰天呼出了下面的歎息。(未完)

另外一頁

◆歡迎投稿·每週發刊三次

樂壇 蔣風之·鄭曾祜 (司徒文)

演奏灌入唱片哄動世界

一工南胡 一善琵琶

我們在留聲機唱片上。或是在無線電收音機裡。往往聽得有南胡和琵琶的美妙演奏。演奏的人。不說是『蔣風之』。便註明是『鄭曾祜』這兩位都是青年音樂家。據我所知道的。把他們介紹如下。

一、蔣風之

蔣風之。浙江人。二十七歲。已婚。藝術大學畢業。已故國樂大師劉天華之高足。蔣君擅長國樂。尤精南胡。

雖然他的南胡是和劉天華學的。但據大家評論已是比他老師強多了。原因是蔣君多少年來。無論朝夕總是南胡不離手的練習着。

蔣君常常感到音樂的不進步。樂器之須要改良也是一個大原因。因此他在餘暇即研究樂器的改革。如何使樂器的發聲好。使用如何便利。等等不遺餘力。最近某名樂器製造廠所出之『蔣氏南胡』。即爲蔣風之君所改良者。較一般人所用之南胡。不但音質大而柔。且無一絲雜音。大爲習南胡者所樂用。這實是蔣君的功勞。二十三年春。蔣君出國演奏南胡。各地均盛大歡迎。在日本時。曾哄動整個日本樂壇。各處請其表演者日必數起。蔣君除公開演奏外。並在東京最大廣播電台放送。一時全國均盼蔣君雅奏。各界對蔣推崇備至。譽爲『南胡聖手』。

幾年來蔣君弟子是很多的。幾遍於全國。成績較佳者。如王永福。王紹先。這兩位都是蔣君得意門生。瘦面孔。臉有點黑。待人和藹。不愛說話而好靜。教書頂細心。

二、鄭曾祜

鄭曾祜。安徽人。二十一歲。未婚。父親是音樂界老前輩名譽中外的鄭覲孫教授。鄭君自幼生在一個音樂環境裡。加以他有藝術天才。便很早學了音樂。

最初鄭學君的是提琴。後來則注重國樂。專攻琵琶。幾年來他對琵琶的努力。總算是把快沒落得幾乎沒人注意的東西又復興起來。近年琵琶之盛行。尤其在北平。鄭君也是有極大的功勞。

除了琵琶外。他還會的樂器很多。如古琴。箏。瑟。南胡。新疆音樂等(新疆音樂。樂器名。筆者一時記不清了)內地首先精於該樂者。恐只有鄭君一人。同時正式介紹於歐美者也是鄭君。現在德。奧。法。意。美。日等諸國都很流行着鄭君的音樂唱片。

十六歲時。鄭君即代表中國出席世界國際音樂會。爲君少年參加國際音樂會之始。

鄭君雖已教書了。誰也想不到他還會進學校求學。聽說他現在北平國立藝專西畫系學西畫。鄭君眞不愧多材多藝哩!

教課,上課。每天還要練很長時間的音樂。所作之曲。亦極美麗動聽。教書很熱心。非使學生眞實明白爲止。待人和藹可親。沒有脾氣。重感情。常捨己救人。中常的身材。很秀氣。脖子有點長。面孔與言談均頗似我耳。

周易無哲學價值說 (五) (傅銅)

我們的教育是父先教子弟。成年者致未成年者。假使上古的人們一旦復活。我們固可以問他們上古的種種情形。藉增以長我們的歷史知識。然關於知識方面。我們所借重於他們的事情。也不過如是。至其餘的知識。他們大概都得向我們領教。儒教的聖賢崇拜古人。以爲古人什麼都比我們強。因主張我們都應效法他們。譬如孝經上說。『非先王之法服不敢服。非先王之法言不敢道。非先王之德行不敢行』這猶如令父兄學子弟。令成年者學未成年者。

古人的尊古不一定是出於信仰或迷信。有的是『託古』是以尊古爲手段。我們生於今日。相信他們的話。以爲古人的知識眞比我們的知識強。於是效法他們。是上當或受騙的事情。

我們若把周易當作很高深很玄妙。很神秘的東西去解釋他。必定愈解釋愈如墜五里霧中。若想認識周易的本來意義。必須把他當作很粗淺的東西。總之。周易是有價值的。但他只有歷史的價值。(完)

歌壇舞場

談寶蓮燈 (騰公)

寶蓮燈。在戲劇中。共有兩齣。其一爲皮簧中所演之劉彥昌夫婦二堂捨子。名之曰寶蓮燈。一爲山西梆子所演之蜜蜂計小說中董良才遇害後之一折。但皮簧中以二堂捨子一齣。名之曰寶蓮燈。是有點名不敷實。然寶蓮燈的故事非在後部劈山救母中不能觀及。所以二堂捨子一折名之曰寶蓮燈很不妥當。究不如呼之爲二堂捨子爲貼題。至於山西梆子中之寶蓮燈。是由於董良才遇害醒後見父母妻子。皆死於自己身傍。恐罪及己身。夜半三更。逃出門來。又値天陰漆黑。不能辯路。以致寸步難行正爲難間。前面燈影搖搖。藍光四射。良才喜極。追燈而行。至一城皇廟前。燈入其內。良才隨之進去。燈忽無影。良才祇覺疲乏。伏於供案而眠焉。這個寶蓮燈名由此而起。只演于此。故很名實相敷。惟其持燈之人。及良才妻苗氏鳳英之鬼魂也。至于其燈名何以爲寶蓮燈恕余不知也。此劇爲青衣唱工戲。飾苗氏鳳英。唱詞特多。悲調悽慘。聞之令人酸鼻。無本錢者。演之不易討好也。

陶默厂

兩江總督端方(午橋)姪女。河南許州知州端錦之女公子。端錦與鄂督瑞澂。係郎舅親。在光宣時代。煊赫已極。辛亥年。端氏兄弟先後遇難。家道遂致零落。女士畢業貝滿。勉力入民大肄業。醜化裝加入東北軍。十七年。南下。從南京

撰聯遺興 (知微)

『萬種幽情憐菊瘦 一生知己是梅花』

陶默厂女士。爲遜清名醫黃壽如。十九年。在故都會一度現身紅氍毹上。犧牲色相。譽滿九城。最近與所天又賦仳離。隻身北上現寓北平東裱褙胡同三十六號。開訂九日在吉祥戲園演其得意佳劇探母。跟包已雇定劉二譚福云。女士久閱滄桑。飽經冰蘗。

昨日意有所感。偶成一聯遺興。文係『萬種幽情憐菊瘦。一生知己是梅花』。大有香草遲暮。孤芳自賞之慨。陸軍中將尹仲雅氏見之。嘆賞不置。許爲『不櫛進士』。亦贈一聯。文爲『易弁而釵。有聲有色』。『逢場作戲。宜雅宜風』。將軍可稱文武全才矣。譚煥章將軍夙有錦衣衛號。與周景瞻同爲端午橋門生。周氏現擬撰述餘暇。敘述陶齋軼事。藉誌程門立雪之感。譚氏在民元任黃克強留守府參謀長。現棲影故都。寄跡詩酒。亦撰一聯贈陶女士。文爲『春去燕子歸。重來翠舞珠歌。帶有南朝金粉氣』。『國破家何在。幾許新愁舊恨。綿成北地管絃聲』。纏綿哀艷。一往情深。頗有借他人酒盃。澆自己塊磊之意。陶女士自命陽春白雪。得此兩將軍見賞於牝牡驪黃之外。或亦洒他鄉遇知音之淚乎。聞楊曉蒼氏亦將撰聯贈陶女士。楊氏文名震海內。當更必有敲金戛玉之妙。爲陶女士增重無量價矣。

談金慶嵐 (黃友)

▲四海昇平茶社聽書紀

評書大家金慶嵐。蜚譽久著。年屆知命。精神矍鑠。生平喜武術。故對於『俠客傳』一書。揣摩研討。亘細深刻。頗有獨得之處。近被聘於四海昇平茶社(在北北市場)。君一登台。聽者雲至。其號召之力。堪驚人也。

昨夕偶過斯地。入而聽之。適講演南北二俠双劍對敵。童林出首釋和一段。尤爲精采出衆。殊爲難得之處。值此世無訛。對人情事理。皆中要竅。置此世風澆薄。道義凌替之世。聽者當有所悟。金氏殆有心人歟。

報面書庫 霓裳續譜 (四四) (君章)

玉連環驚兩斷

玉連環驚兩斷。牛沉滄海半懸天。我二人好似辰鈎把月兒盼。美佳期怎得週全?好姻緣不能彀團圓。縱團圓不長遠。見一番別一番。病兒只有增添。(疊)愁對菱花芳容消瘦了多一半。(疊)

秋來纔知愁時候

秋來纔知愁時候。一溝紅樹襯波浮。恨難眠。可憐人似黃花瘦。金井梧桐獨自憂。敗葉紛紛。飛上簾鈎。無言倚妝樓。杏臉桃腮減去了風流。(疊)展詩書欲解凄涼不能彀!(疊)

恨煞那人不成就

恨煞那人不成就。往常見了笑凝眸。怪芳卿今宵見了雙眉皺。展轉思量沒來由?爲甚事兒淚雙流?歡樂成憂悶。昏昏心中暗愁。(疊)這話兒怎麼教人猜得透?(疊)

六如居士與秋香 (下) (君隱)

錢君并引坊間『唐六如軼事』以實之。實則。娶宦家婢者。乃吳人陳元超。非六如也。陳事且載王行甫耳談。董悔宮闈聯各譜。嘗引之。而軼事中所載。皆由耳談脫襲而來。即字句之間。亦無大異。且『軼事』爲清末人所作。去耳談約二百餘年。其爲好事文人僞託。當無疑意。至於三笑姻緣。尤爲附會牽强之甚者。六如一生。雖風流自喜。不至因一婢而僞作落魄求傭狀以求之。復觀唐仲冕六如居士外集。尤可爲明證。至於舊院妓之秋香。枝山雖有詩記之。而落藉後。所從何人?固未道也。偏觀各家說。六如生平。亦未有致妓之事。蓋解元雖放蕩不檢。亦未必爭紅兒於北里。求佳麗於煙花而若世俗所傳金屋九美之甚也。以予意度之。娶華鴻山學士家婢者。實六如事。學士固寵婢。尤愛六如才。故以貽之。非讀六如也。桐下聽然。記六如中酒狂誕狀。絕可信。以較迹舟而覷。微服求傭。情節判然。從可知『三笑姻緣』作者。實因陳元超事。而特附會於六如。蓋以六如風流才調。世無不知也。後人美無故實。更從而捏造軼說以實之。殆不知六如自別有一段姻緣。可快人意者。詎容他人爲之畫蛇。足耶?至宦家婢之秋香。舊院伎之秋香。則名之巧合。固無足怪。蓋亦猶金鳳之六其人也。(完)

說宇宙 4 (曉舫)

由日系至恒星距離之大。非常可驚。地日之距離爲九千三百萬哩。已是很遠。但比較到恒星之距離。此數字可略而不計。半人馬甲星。乃現今所知之最近的恒星。距地二十五兆兆哩。(即25後加上二十六個〇)天狼星五十兆兆哩。織女星二百三十二兆兆哩。故天文學家計算恒星之距離。不以里計。即天文單位亦嫌太小。特設有一種單位。名曰光年。即光線每秒行十八萬六千哩。(或三十萬公里)經行一年之距離。計九萬萬餘公里。(即九後加上十二個〇)日光至地。僅需時八分。最近之恒星如半人馬甲星。須時四年四月。天狼星八年半。織女星三十四年半。北極星四十五年。測量恒星之距離的方法。重要者有三角法。光譜法。與變星法。據現今研究之結果。最遠之單顆星約爲三千光年。球狀星團之距離。較此更大。其最近者已爲二萬光年。現今所知之最遠的星團。約爲二十二萬光年。以上所言之單顆星與星團與日系同居於一系統之內。稱曰銀河系。吾人夜間所見之銀河。即此大集團之外沿。在天球上的投影。吾人所居之銀河系。乃一長三十萬光年之極長的橢球狀星雲。爲三十萬萬顆恒星所組成。但在大宇宙中。猶如一小島。此外尙有許多類似星河系之星雲。現今天文學家估計。爲數在百萬以上。其距離。如公主座內之大星雲。約爲八十七萬光年。現今測得之最遠的螺狀星雲。在雙子座內。爲一萬萬五千萬光年。此等銀河系外之螺狀星雲有一特性。即其距離愈遠。對銀河系離散之速度亦愈大。由是言之。吾人現今所知之宇宙。誠偉大不可思議。而且時在膨脹之中。(未完)

談船 (續) (焦女士)

(五)安岳船 形似『老鴉秋』惟船尾撐篷較短二尺許?載重三萬至七萬斤。輸運煤。糧食等物。往來涪江重慶合川間。船夫二十餘人。

以上數種在以前實握有川河中權威。現在已逐漸減少。其所載貨物亦無往昔之多。現在比較通行的則有下列數種。

(六)半頭船 大的可載二三十萬斤。來往萬縣到上游瀘州。船夫至多七八人。

(七)竹筏子 從瀘州。白沙至重慶爲止。係用大毛竹編成。類如木排。亦能載數千斤重量。樂山(即嘉定)銅河中亦極多。船夫僅十餘人。縴夫多僱臨時短工。(未完)

談鬥蟋蟀 (九) (續) (建中)

▲賭注抽頭

圈主概按十分之一抽頭。有以五元開盆者。即每配門一對。得扣佣五角。倘雙方賭客同意。賭額不及五元。亦須照五元扣佣。多賭者任便。扣佣遞增。毫無限制。每日多則可配門七八十對。若在大會門時。則以三十元或四十元開盆。故抽頭頗豐。然賭客特別慎重。配對較爲困難。倘有配妥。本主賭額之外。旁人亦可隨意附加。唯雙方須相等。故每配門一對。動則百元上下。最多者有五百元以上者。亦可謂之豪賭矣。(未完)

優生學 (十三) (曉芙譯)

◆孟德爾的法則

孟德爾(Gregor Mencel和Calton)同年(1822)年生於維斯托利亞的一個寒村中。在1843年進一個僧院裏作牧師。因爲喜好自然科學。在某大學受業二年。1854年來歸。在僧院附近的一個高等實業學校作了十四年教授。到1868年作實院的住持以後。便無暇顧及學術的研究。他的遺傳學說。便是在上記十四年中用豌豆作實驗材料。而完成的。

親代的形質能遺傳子代。從古以來。是人所共知的。而關於如何遺傳的問題。卻無一人曉得。關於遺傳的事實。和他的複雜法則。都視爲非常神秘。以爲是不可知的。然而孟德爾拿豌豆作實驗材料。發現遺傳的現象。特別簡單。而且爲正確的法則所支配。所以他的唯一崇拜者。必陶生說『孟德爾引我們到前人所夢想不到的世界去』。

然而他在發表遺傳法則的當時。達爾文的進化論。已經深入一般人心。承認這種法則的人。眞是少而又少。所以他因爲遺時不遇。以至憂傷病疽。死於1884年。至1900年。他的學說。始漸爲世所公認。許多生物研究者。証明他學說的正確。

九星日鑑

東京市本鄉區湯島四丁目五 高易易斷講究總本部

九月十八日 舊八月四日 土曜 甲辰 大安 危 氐宿

▲一白之人、借貸告商、口舌易從之發生、故須注意、己庚壬吉、▲二黑之人、諸事去虛心、勉勵守節約時、大吉、乙巳申吉、▲三碧之人、冒險以求利時、定有失敗、投資亦要注意、己庚丑吉、▲四綠之人、苟上下能深加注意、則下午定大有發展、乙辛丑吉、▲五黃之人、勿失與人之親睦、若能注意及此、是吉日也、巽未乾吉、▲六白之人、對人之事逸於義、則有損失、務要注意、甲巳申吉、▲七赤之人、留神於集少成多之日也、甲乙未吉、▲八白之人、强硬進取時、將有吹毛求疵之事、甲巽乾吉、▲九紫之人、計畫長久之事、尤爲吉日、丙丑寅吉、

搔癢無度之皮膚病
水癬·狗皮癬·陰囊癬
汗斑等請一加嘗試

皮膚恰劑

(皮膚チャーザ)

不污、不穢、不痛、而早奏卓效、若夫臉上手脚指頭上、大腿裡搔癢無度、所生之水癬、陰囊癬狗皮癬、蚊斑汗、糜爛以及受臭蟲子、跳蚤、毒蟲之毒害、少而疙疸或剃鬚後之沾染、全身搔癢生出疙疸等、擦用本藥無不見效、

外用藥效力之良否、盡人皆知、決非謊言、請試買一瓶而評判之、

定價二角三角五角一元全身用實惠大瓶五元也

東京神田花房町株式會社山崎帝國堂振替東京一四六七番、電話下谷四〇三番各地著名藥房皆有出售、

大連市浪速町 日本賣藥會社
奉天市加茂町 日本賣藥會社出張所
哈爾濱八站南馬路五七 日本賣藥會社出張所

韓奇逢 黑鷄白鳳丸 大減價兩個月

認明商標以防假冒

前北京內務部立案北平實業廳註冊
國民政府全國註冊局註冊中央衛生試驗所化驗
國民政府實業部註冊國民政府內政部化驗立案

上海韓奇逢大醫士黑鷄白鳳丸

主治經血不調、提前錯後、行經腹痛、發燒、心忙跳、白帶過多、久不生育、子宮寒冷、腰腿筋骨痛、或久患小腹內有塊、病者頭迷四肢無力、胸膈膨悶、飲食少進、及淡安眠多睡、多惡夢者、行經血色不正、或紫黑成塊、氣虛血虧、咳嗽痰喘、時愈時犯、如同邪病、凡患婦血各症所傷、以致崩漏者或產後發燒者、均宜服之

(定價)每盒國幣五元 每打五十元
現在減售半價 每盒兩元五角 每打二十五元
每人限購一打 多購仍照原價
減價展期一月
注意滿洲國內地減價售半價

減價辦法

(減價日期)七月十日起至十月十日止
(外埠函購)一律照減收半價加郵費兩角

奉天大西邊門外永興當對門路北門牌四十二號 韓奇逢藥房有限公司
新京四馬路中興大藥房內 韓奇逢藥房有限公司
哈爾濱道外純化街八十七號 韓奇逢藥房有限公司

奉天濟世藥房梁氏家傳成藥治十二症圖說

奉天大西門裡瀋陽縣西胡同門牌十一號
(主治說明書附郵三分寄)
濟世醫社 更名濟世藥房 梁宅啓

梁醫士家傳成藥治十二症圖說

德國元首希特勒 對大建築的興趣

德國元首希特勒氏、在大戰結束之後、回到他故鄉□城□住時、時常和人討論若興建全國偉大建築物的計劃、他對於偉大的建築物、可說是一個癖嗜、在一九一五年、他被征入伍時、曾鬧過一個笑話、當軍官問他的職業時、他隨口的說油漆匠、軍官又問他是油漆房屋的呢、還是油漆圖畫的、他的回答是、『我實在希望成爲一個建築家』。希氏既爲元首後、在牛倫堡國社黨大會年會中□說、時常說着有關於建築的演辭、而且這種演辭、常佔着全部演辭的大部分、不過他的興建大建築的計畫、却絕不是紙上空談、他是□言、而且能行的、經濟困難的問題、他是絕不顧慮的、玆試略舉數例如下、

一九三三年、他底定全國後、有一天、德國世運會委員會主席李華爾特氏、和他在那時最大的柏林體育場散步、李華爾特說及一九三六年的世運會、或將有超越於原有坐位的觀衆、而須另行□搭看台、以資容納、希氏聽了、便不假思索的說道『把這運動場、完全拆掉建築一個世界最大的運動場』於是便着手興築、而造成了本年世運會、在那舉行的那個世界最大的運動場、

德國國家銀行、從前因房屋不敷應用、而擬增建新屋、以資擴充、若干建築家、擬具了計畫、但都不敢決定、因爲依照他們的計畫、勢非拆除鄰近的若干房屋不可、但希氏却直捷痛快的命把原有的房屋、完全拆去、而建一形似希臘廟宇式的新房屋、在牛倫堡國社黨集會時、本來是在把一個機器工廠、改造成的大會堂中舉行的、該大會堂、可容二萬座、一九三五年九月、希氏決心改建、而安下了奠基石、翻建一個可容六萬座的世界最大的會堂

僧城的里琴頓太子大劇場、是具有悠久的歷史、而且是名伶們、時常登台的所在、希氏也是常去觀劇的但希氏覺得該大劇場的建築、已太落伍、於是便令翻建爲一現代的世界最大的大劇場、據和希氏接近的某氏稱、希氏是希望着把他的故鄉、(僧城)、建成清一色的國社黨建築物、爲全國的一個模範城、在柏林的斯波里河旁、在國會至弗萊特立克王博物院之間的、一百五十畝田的房屋、將完全拆除、而建爲偉頭造成比了法國巴黎西尼河旁、更佳的風景線、期於二十年中完成、每年所需經費、合成美金、約需二千五百萬元、

柏林中心的波次單墨、和安哈爾脫二車站、也將拆除、而建一新車站、使與登波爾霍夫飛機場的交通、較形便利、在新車站旁、將建一寬廣平坦的馬路、直通郊外的梯爾加頓、其他偉大的公路的建設、更不可勝數、

雖然希氏的命運、並沒有像他所希望的、成爲一位建築家、但是無疑地、他是會成爲德國歷史上的特出的建築提倡者、

世界珍聞及其他

中國的"國術" 奇才異能在那裏?

中國『國術』、在近年來、由於上下一致的熱烈提倡、眼見一天比一天發達起來、在南京便有中央國術館、這是由張之江先生經營多年的心血結晶、每一個喜好國術的人、他們常常認爲國術是國寶的、而且也每每引以自豪、據說近幾年來、日漸外溢、也與□們的土地古董一樣、不久將不免『日形陵替』、欲□眞本、將來也許要『求諸四夷』、

赤日晒在當空、記者跑到中央國術館、這裏規模特別『玲瓏』、一間客廳、靠後是館長辦公室、再後是頗有『塵封』的教課室、此便算完了、如此如彼、這便是我們的中央國術館、這時正在放暑假、冷清清的人也很少、與大門正對的一面黑板、粉書總值日是吳峻山、聽聞是這裡的教務長、但問起來呢、恰巧又回家吃飯去了、於是我便見了幾個教師、談起來多半都是北方人、正像他鄉遇故知、因之我也了然了一些國術大道理、

『國術眞有派別嗎』、一度寒喧、直接了當我要發問了、

『怎麼沒有、最大有內外兩功呢』

『內功是什麼』

『武當』

『外功呢』

『少林』

『這個我知道一些、究竟分不分南北派』

『分的、像少林、就分南北之不同』、

『北派少林是什麼呢』、

『大概說起來、話就長了、而且也不是三言五語所可盡的』、大致講來、少林一共有四大支派、有河南、有福建、有峨嵋、有廣東、底下又分成若干家、南派大概多用拳、北派多用脚、不然怎麼叫拳脚呢、

『武當究竟是怎麼回事』、

『那是內功』、

『內外又怎麼分』、

『內功主氣、外功重力』、

『究竟內外功那一功好』、

『那要看各人的造詣如何』、

『利用起來、究竟那一種好』、

『內功主柔、善以柔克剛、外功主力、能以力制勝、方便不方便、也看各人的造詣如何』、

『究竟我們要練、那一種最適當』、

『那也要看你的地位、比方你是用力的人、自然最好練剛、反之如果是勞心的呢、最好只有練柔、但不論剛柔如何、同是一理、也同是強身健種的一件國寶』、

『內功有什麼支派嗎』、

『那就很少』、

『外功不是也有剛柔之不同嗎』、

『是的、那便是四大派底下的若干家』、

『這些家又怎麼』、(未完)

乩語考驗

甲子之冬、吳大將軍正在檢閱督師、有以成敗叩者、乩批云、『烈烈轟轟、氣吞王侯、淨掃南北、剛而不柔、中軍作好、偏遇蚩尤、一折左股、烟雨沉浮、戊月戊日、作西山游』、『爲之解者曰、『左股』乃檢閱、『烟雨沉浮』乃失敗至烟台、爲鄭士琦所阻、不獲登岸、及沿海溯江而至武漢、正陰歷戊日、似有驗者、又丁卯春、孫傳芳軍渡江、乩語云、『大將成功日、江南亦可哀!祇因天塹險、白骨已成堆』其龍潭一役之徵歟!觀此、知大將軍『血流河漲骨堆山』句、直乩味十足也、

阿皇崇敬一妖僧 聽其乩語丟了江山

阿比西尼亞皇帝之最高顧問、係一僧人、名阿巴亭那昔年頗受女王召台芝陛下之崇信、殆及現皇謝拉錫一世仍甚信仰、與意大利初交兵時、阿皇令比卜休咎、僧曰、『出必勝、若猶太之獅子王』、及意軍臨境、首都不保、在皇族會議上、僧猶奏云、臣扶乩問神、神告知數個月後、御駕親爭、將使敵人沉淪江海云云、

中國冰磧層 李四光供學者研究

南京□云、李四光因各國人士對其發現中國冰磧層尚有懷疑者、爲從實考查計、曾赴黃山調查、結果發現有力之證據甚多、最近更作更進一步之研究、特往廬山調查、並擬陸續派員分赴長江流域各省考察、據中央研究院息、李在廬考察所得證據較黃山尤多、故以前疑義已完全冰釋、李擬將詳細調查經過及所得證據、供諸世界地質學者之參考與確認、

故都紫光閣

故都太液池紫光閣、本明代平台、清初改建爲閣、康雍三代、嘗於此校武進士、乾隆二十五年、平定伊犂、回部、乃圖大學士傅恒、尚書兆惠等一百人像於內、其後、大小金川平、後圖大學士阿桂、戶部尚書豐昇等像、而壁間、則懸平定伊犂、回部、紀功碑、得勝圖、蓋康雍乾三朝、勛名彪炳諸臣、皆有圖像也、至若咸同曾左諸人、先後定髮捻之亂、光緒五年、御史郎恪、請援例圖像於閣、下之部議、以其時功臣中、除塔、僧外、漢人、實多、故滿員殊不贊成、其事因寢、而各家載乘、皆謂紫光閣、有中興諸臣圖像、殆莫深考、

妻謂夫反對生子 請離婚法院准許

德國凱倫地方居住之某夫人、某日向當地法院提出訴訟稱、本夫生活堪稱豐裕、余從來求子極切、唯吾夫始終反對、對余所抱之宿願、永久不允、余已覺快、如今後與吾夫同居、則余不得家庭快樂、實與余向來之希望完全反對、余今實不能忍受、願與離婚、另行改嫁某他男子、

法院接此訴訟、承認其理由、遂下離婚判決、但不服判決之該夫人之本夫、乃上訴高等法院、然最高法院亦認爲彼之上訴理由不足、予以駁斥、許可原審之離婚判決、嗣後不能生育子女之男子、被夫人遂出、當不得提出抗議矣?…

前黑軍各將領 致馬占山一封書 慰勞捐款請公開答復

馬占山將軍鑒、緣以將軍出售呼海鐵路之款暨投降之賄費(因有顧慮數暫不宣)、以及收到大宗慰勞捐款、並搜羅黑省各種雜款、統計二千萬有奇、該款竟成將軍私有、向外發分毫、然該款究竟何歸、姑置莫論、即以黑省前後抗戰之部隊、除鄧文已故外、便爲鄙人等各部、並無其他參戰之部分、鄙人等由抗戰以至終了、俱是各自爲戰、自找衣食、向未領過薪餉給養、遑論慰勞、將軍既根本未發、理應嚴守秘密、決不該歸國以來、到上海爲避國人之口實、推卸個人之責任、移禍大家、當在上海各報聲明、人所共睹、謂收到慰勞金一百七十萬元、已分發各部等情、致鄙人等各人部下盡起懷疑、頻加質問、該款究竟歸諸何人、不爲究出實在、決不相容、鄙人等已爲敷衍許久、再無法推托、並兼將軍登報之後、又傾上海各銀行爲担保、由哈埠提回美金二十萬元、四八折合國幣數近百萬、朱子樵撥給捐款九萬五千元、中央發下維持費十萬元、前後計約三百萬元、此係將軍聲明之事實、何容再行掩飾、是以敢請將軍公開、於最短期內逐件答覆、以全既得之虛名、而圖晚蓋、否則仍恃已有護符、不作切實之表示、鄙人等各部業經準備於大會時請願、並將已往將軍之內幕揭破、公告國人、難免醜態百出、有辱祖國、貽笑友邦、縱將軍不惜虛名、飽欵自樂、而鄙人等爲顧全東北全體之體面及、中國人之人格計、甚覺痛心、臨電不勝迫切待命之至、前、黑龍江東路總指揮樸炳珊(代)、軍長才鴻猷、李海青、徐海亭、前黑龍江嫩江橋戰役前方總指揮苑崇穀、軍長張希武、

英國女游泳家壯舉 十二小時半游畢歐非中間大海

英國女游泳家密細琪絲蓋麗玆小姐、曾於西歷一九三四年的春天、以十五小時十五分鐘的驚人記錄、完全橫渡英吉利海峽的游程、最近伊在南歐直布羅陀港外、發起橫渡歐非兩岸中間相隔的大海游程、竟又以十二小時半的小時、造成世界女子空前的渡海游泳的新記錄、聞蓋麗玆小姐此次游程係由歐陸的那邊、一個名叫泰烈發的海灣出發中間渡過遼濶的大海面、(位在歐非兩陸之間、爲地中海航線出入要口)、終點即抵對岸非洲的巴達洛寗角、伊於馬洛哥之後、即夕渡海返泰列發、當船抵該埠時、備受歐洲各國人士的歡頌、咸稱之曰『水上女霸王』、據其語人、伊此次竟得完成個人的壯志、頗爲欣幸、擬不久榮歸英京倫敦、因伊在直布羅陀港外、先後出發試泳、已失敗五次、寄居該地亦將一年、此次再度出發、繼續向對岸奮泳、竟告成功、實屬可敬、又出發之時及所達終點、兩岸皆有多數歐人在旁作證、至於伊起泳之時、會偕醫師護士及教練多人、乘艇尾隨於後、以防海上發生意外的危險、玆將蓋小姐所發表關於奮泳的經過及情形、附譯於后、

我是一個星期四的早晨、從直布羅陀港動身、大約六點鐘的時候、車到泰烈發海灣、這是南歐西班牙的唯一要口、由陸上步到海岸、等到入水起泳、已八點一刻了、起先幾個小時、我覺得非常困苦、但往後却轉爲順利、因爲這一天、天氣很是清朗、海面沒有惡風、浪亦平靜如鏡、我這樣向前奮泳、實在得力不小、所以我的現狀始終良好、不覺得怎樣疲倦、我游到中途、曾到艇中休息、略進飲食後、繼續向對岸前進、大約下午九時半鐘、安抵非洲的巴達洛寗角、

『我很欣幸、此次竟得完成個人的壯志、而且還使我相信『有志竟成』這一句話、因爲我在直布羅陀住居、將近一年了自從去年的秋季、就開始試泳、但每次出發的結果、或因天氣轉變遇浪折回、或因身體疲倦、泅水困苦知難而退、總沒有一次直達非洲那岸的、記得有一次、我從斯巴達角入水、天已半夜、大約海抵五里多水程突然遇着一陣旋捲的怪浪、幾乎把我的身子打到海底裏、幸虧我很機警、見勢頭不好、立即拉住了船舷爬到船上、總算能由水中逃得性命、

『這樣連接幾次、時常失敗、當時我似乎覺得非常的失望、頗有怯退之心、也曾對一般朋友說過、『我以後想不再試泳了、』『但後來我又改想過來、覺得此念不對、自已問自已說、你有游過英吉利海峽的勇氣、難道這一回竟自願屈服嗎?……倘不繼續努力、怎能得到成功呢?』因此我才打定了這個主意、很耐心地寄居直羅布陀、一面自已練習、一面繼續試泳抱定宗旨、一次不成再來一次、一年不成再住一年、必須達到目的爲止、所以到了這一次—第六次—終於給我很欣幸的成功了』、

肺癆病吐血藥出世

▲肺癆病最難治此藥可能直達病根
▲世醫趙羨忱大夫發明先人遺留方

此藥專治青年三期以內肺病久嗽成癆大口吐血痰中代血五癆七傷肺癰肺痿肺管炎肋膜炎老幼四季咳嗽春秋犯病經年肺喘屢服普通醫藥無効者速購此藥准可全愈

總行奉天大西關月窗胡同理肺精業堂藥房

各埠代理店

●濱江道外、正陽街、好生堂●天育堂、永茂堂、桃花巷、震興源●吉林五洲藥房●新京五洲藥房、和信號●耀南藥房、公主嶺三合德●鐵嶺滿洲藥房●洮南永和堂●開原站大羅天、城裡新磁號●錦洲匯文皮鞋店、同盛居●營口豐利藥房、義興成餘記●遼陽公益源、華勝和振泰興●海城宏升樓、瑞昌號●安東大生東瑞祥、東益增遠●海龍永興厚●四平街天德堂●盤石天益泰長●蓋平咸春堂●西安天德長●朝陽鎮恩泰大連華西藥房西崗德記西棧●撫順信仁堂、同興堂

奉天商埠三經路
辯護士法學士田口純男事務所
(登錄事務取扱)
電話滿四一一四番 日五三五七番
事務主任 楠山貞助
滿洲人事務員
元法院書記 劉仲畬 包雲翹 趙日新

資本金一千萬圓
營業科目
一、海陸運輸及運送辦理營業
二、倉庫營業
三、代辦及保証行爲
四、包辦勞力
五、委託買賣
六、直接運送關於金之供給
七、關於前各項一切業務
國際運輸株式會社
專務取締役 築島信司
本社大連山縣通二三一番
信號タイレンマルウン電話代表番號三一五七
滿洲各地 其他主要地點設有支店並取扱出張所
振替口座大連七八番、郵便私書函大連局一三三番

夏去秋來應時之貨豐價公
新到
流行新型毡各種呢毛便學用呢制帽
英意國長短絨禮帽 童女各樣小帽
奉天中街路南潤記專門帽店
通電二三四七

幕開店支內城
最精之技術
最古之歷史
最優之品質
最低之價格
奉天支店大西門內路南
本店浪速通五番地
日電三一五三
美昌洋服支店

尙治小兒疳病藥 專治
醫士馬希援(靜安)發明
嬰兒消食藥面
消食化痞小兒靈寶如意膏
各種疳病 面黃肌瘦 肚大筋青
消化不良 一切停滯 食積乳積
虫積水積 腹痛腹飽 嘔吐瀉痢
凡起疳者 服之消痛 如無痞病
平日常服 能以消食 調理腸胃
價目 藥面每袋肆角 膏藥壹圓 甲種(外埠函購另加郵費) 乙種五角
(奉天)第一商場永積堂・工業區三聚號(沙子溝)慶發增(皇姑屯)同茂盛(馬三家)明記零賣所(濱江)八道街南雅堂・正陽十二街振興表店(江省)德泰盛(撫順)德泰興・信仁堂(通遼)福成祥・德增源・福義興(昌圖)德泰玉(張家灣)德泰增(安東)德泰益・和發禮(營口)福順興(海城)和發福・瑞昌號
總批發處奉天大西關 鴻德堂藥房
各埠代理
新京新亞藥房 大中西藥房 遼陽華勝和 同振泰興 田庄台雙興合 鞍山聚豐厚 立山福興德 蘇家屯世發和 農安德泰增 興城永興德 岫岩永聚厚 雙城恒泰德 奉天同德藥房 小北福增盛 鼓樓南天瑞號

需應院入
永井改長井医院
皮膚科、性病科、泌尿、生殖器科、肛門病、X光線科一般外科、
奉天八九二町平琴 電話二四五六長

敬送遺精早洩方秘
不取分文 治遺精早洩陽萎不育百發百中治愈已達數千人皆有來函証明各界欲索方請剪報向上海法租界霞飛路和合坊七十四號張世德堂函索即寄◎世德堂主人張雲山啓(?)

天光醫院
奉天商埠地三經路
獨立守備隊司令部前
花柳病科、內科、產婦人科、
電話(四三七七) 入院隨意

大減價
光明眼鏡行
獎勵
前程萬里
加料加厚水晶 特價弍元五毛
如非真貨加倍還洋
外埠函購加郵三毛
地址奉天中街
美術禮品配光眼鏡

兒科聖葯 消疳散
主治 諸般疳症 腹泄脾虛 面黃肌瘦 健胃理脾 消化不良 肚大青筋 顴骨紅熱 午後發燒 赤白痢疾 平常嬰兒日服一次 格外肥壯
本堂應診醫士 張夢九 黑顯廷
總發行 奉天小西關北路 寶慶堂

聲明盒樣紀念贈伍萬盒
買一盒送一盒勿失良機
▲黑色固腎丸主治▼
主治先天不足、腎經虧損、房勞過度、夢遺滑精、精液缺乏、精冷精清、子嗣艱難、陽萎不舉、房事早洩、老年精衰、夜多小便、陽萎短小、眼花耳鳴、行動心跳、動作氣喘、精神困倦、凡背作痛、腰酸頭痛、筋骨痛、四肢無力、常出汗、風濕、經發生各症、服之非常有效、骨節痛、養朝凉、壯由腎精神充足、永保無腎虧陰萎之慮、如無病常服體質強、凡人早服一日、(黑色固腎丸)早得一日全愈、如患腎虛陽萎之平、毫無流弊、效力偉大百發百中、患病購服此藥一試、性質和知言之不謬、方
DR. REI-HWA'S BLACK PILLS OF RUSHEN FOR DEBILITY HEAD QUARTER REIHWA'S MEDICAL-CO. SHANGHAI
黑色固腎丸 補腎 上海瑞華氏藥行
定價 每盒國幣一元 半打國幣五元六元
新京中興藥房義和謙頭道溝義和謙奉天金城藥房同德堂 大生葯房中西藥房日站恒濟堂公主嶺三合德安東瑞祥泰 …(各埠代售處從略不清)…
各大商埠均有代售
瑞華氏葯行
駐新京西四馬路南拐角
瑞華氏藥房
駐哈道外十六道街

發冷◁☐中血鬱◁☐頭痛◁☐下腹痛◁☐腰痛◁☐失眠◁☐白帶◁☐不姙
植物藥之溫和刺戟
婦人病良藥 命の母
妳知道外用藥能治女子不愈疾病嗎
當玆季節變更之際、女子全身起各種障害、實易對此種婦人病、而所謂以外用藥治療之說、若淋菌感染所起之子宮炎症及白帶等、雖略治慢性、即非外用藥所能全愈、反之、却或因藥品化學變化生出副作用可恐怖之損害、何以言之、蓋婦人病乃血液變化及血行障碍爲原因之全身病故也、
似乎慢而實迅速 服藥之內綜合療法
古來日本所行之藥用植物內服療法、所以爲近來全世界風行者、以其能使此變化之血液爲正常化、調整血脉佳良支除婦人病根源、無逾於此之良藥所致耳、女性們!唯複雜精妙植物藥之內服、爲似乎慢而確實最迅速的婦人病一切綜合療法、
命之母治病作用多數實驗者之報告
特別是古來以菜食爲主之東洋人的體質氣質、本藥『命之母』極爲適合、由純國產各種高貴藥精妙配合效果、能使全身由內部發出溫煦、並調整酵素內分泌素之體內分泌、能活潑血液內白血球之運行旺盛、外用藥所不及的子宮卵巢內殺菌消炎作用、結果、長年之病苦、可因本藥而獲救、所謂返老還童、惠我佳兒之喜報、紛至沓來、實難勝數、命之母國內國外藥房、均有代售、
(定價一圓起碼至五圓止、除此定價以外、尙有應合病情之數種加減藥、君如希望服用、函訂之後、本舖便可直接寄奉)
選擇藥品是關係您生命上的第一件大事、所以、請君先用明信片向本舖函索『命之母實驗集』後、再爲決定、本舖於接函後、自當贈送此多數實驗婦人各種體驗之手記及其他貴重參攷書、
東京市京橋區入船町笹岡省三藥房
春回◁☐經調整◁☐月經消退◁☐白帶◁☐安眠◁☐鎮痛◁☐淨血◁☐溫保◁☐母之命

濱江特刊

第七十九號
盛京時報北滿總支社
社址 哈爾濱道外桃花巷西口
電話道裡六八四七番

國有鐵路 運轉時間改正
哈爾濱關係各綫 主要站發着時間

十月一日國有鐵路運轉時間改正、哈爾濱關係各綫、旅客列車主要站、發着時刻、規定如左、

一、京濱綫刻下五往復、又追加一往復、在此六往復之中、亞細亞及急行有三往復、普通一往復、大連哈爾濱間、直通運轉、時間較以前縮短、四時間、

二、濱洲綫、哈爾濱發國際列車、及混合列車、從來爲午後開駛、坐位極爲混雜、爲免除此種弊竇、同時從安達站發復哈爾濱、爲便利旅客、改爲輕油車運轉、

三、濱北綫、哈爾濱黑河間直通列車、夜間運轉者、向無寢台、今後將行增併、同時沿綫運轉時間短縮、一方因旅客輻輳、爲便利緩和、特在哈爾濱呼蘭間、配佈增開輕油車、

四、濱綏綫、爲便利旅客輸送計、一面坡發哈爾濱之混合列車增發、着哈列車、適與各綫相啣接、同時運送時間短縮、容量緩和、故一般旅客頗爲期待、

京濱綫上行、特急亞細亞號、哈爾濱發九時、新京着十三時、奉天着十六時四十分、大連着二十一時三十分、二十號列車、哈爾濱發九時四十五分、新京着十五時二十分、奉天到二十二時二十五分、大連着七時二十五分、急行十六號列車、哈爾濱發十六時三十分、新京着二十二時、急行十八號列車、哈爾濱發十八時十分、新京着二十二時五十分、奉天着七時二十分、大連着十三時三十分、六〇四次列車、哈爾濱發二十二時三十分、新京着六時十分、

下行急行十七號、大連發十六時五十分、奉天到二十二時五十分、新京着六時、哈爾濱着十時四十二分、十五號急行列車、大連發二十時、奉天着二時十八分、新京着七時十分、哈爾濱着十二時、六〇一次列車、哈爾濱着十四時〇三分、十九次列車、大連發二十一時、奉天着六時五十分、新京着十四時、哈爾濱着、一九時五十分、特急亞細亞號、大連發九時、奉天着三時四十二分、新京着十七時二十分、哈爾濱着二十一時、六〇三次列車、哈爾濱着六時十八分、

濱洲綫上行

滿洲里輕油七二二次車、哈爾濱着八時五十分、七〇二次列車、滿洲里十四時三十分、昂昂溪着八時二十二分、安達站着十一時三十五分、哈爾濱着十五時〇五分混合七四二次列車、滿洲里發、安達着十六時四十三分、哈爾濱着廿一時十五分、

下行、哈爾濱發混合七四一次列車、十時十分、安達着十一時〇七分、昂昂溪着十五時四十二分、七〇一次列車、哈爾濱發十四時二十五分、安達着十七時卅一分、昂昂溪着廿時四十三分、滿洲里着十六時〇五分、輕油七二一次車、哈爾濱發十六時二十分安達着十九時〇八分、

濱北綫下行、

第三〇三次列車、哈爾濱發八時四十分、綏化着十二時〇七分、北安鎭着十七時卄一分、輕油第三二三次車、哈爾濱發十一時卄五分、混合第二四一次列車、哈爾濱發十四時卄分、綏化着十九時卄七分、第三〇一次列車、哈爾濱發二十一時四十分、綏化着三時〇九分北安鎭着八時五十八分、黑河着二十時、

上行、

第三〇二次列車、黑河發七時、北安鎭着十七時三十分、綏化着十時十分、哈爾濱着六時〇八分、混合第三四二次列車、黑河發、綏化着七時十分、哈爾濱着十二時、輕油三二四次列車、黑河發、哈爾濱着十三時三十六分、第三〇四次列車、黑河發、綏化着十二時〇九分、哈爾濱着十五時三十五分云、

旅店公會改選
林呂當選會長

哈爾濱市旅店同業公會、昨十二日午后一時、假道外商會樓上會議廳、招集全體會員、開催改選大會、到會者共計百五十餘人、首由前任會長華昌旅社經理林紹先致開會詞、並闡明旅店公會現依十七種特殊營業規定、業由市公署轉轄於哈爾濱警察廳、爲革除從前種種不便之處、選舉方法略有變更、將全市旅店分爲三系即旅館系簡易旅館系及公寓系、凡資不至三百元以上者有被選權、三百元以下者、有選舉權、而無被選舉權、旅館系公舉董事七人、簡易旅館系公舉董事七人、公寓公舉董事一人、共爲十五人、再由董事中複選正副會長各一人、於警廳及新開界監視之下、開始投票之結果、當選董事如下、

旅館系
華昌旅社　六一
天泰棧　一五
中華棧　一一
義順棧　五
天泰旅館　五
四海棧　四
豐順旅館　三
候補董事
新世界、日昇旅館
簡易旅館
新豐棧　三〇
濱隆棧　二〇
萬合店　一三
黎明棧　一二
玉發棧　九
惠有棧　七
振華棧　六
候補董事
福來棧、中和棧二家、
公寓系董事
大同公寓　九四
以上董事十五名選出後、另由董事中複選正副會長各一人、結果、
華昌旅社林紹先正會長
新豐棧呂宗周副會長

道裡藥舖街 發生慘殺案
遍體斧傷腦漿崩裂

十一日晚燈火管制之夜、道裡經緯署管內東藥舖街一〇七號板障外、經高士街警察派出所警士于春田巡邏發見滿人男屍一具、遍體斧傷、腦漿崩裂、爲狀極慘、當即報告警所、由經緯署刑事科、及檢察廳臨場檢驗、死者年約三十許、頭南足北、上身着紅色毛衣、外套藍色小褂、下身着藍布褲、足穿膠皮鞋、左太陽穴受斧傷一處、腦漿流出、嘴下受斧傷一處、嘴唇劈成四瓣、頸部斧傷三處、前胸一處、後背有血印傷一處、屍傍置有斧子一柄、柄已兩折、板障上血跡淋漓、似未死前之一刹那、曾與兇手掙扎、最後爲兇手所殺害者、因無人認領屍首、故不知死者姓名、刑事科及經緯署、在附近一帶住戶大事檢索、結果終無線索、現在正極積搜查在逃之兇犯中云、

哈市之輪廓

哈爾濱之市街、乃爲俄人模仿俄都莫斯科而建造、可謂帝俄侵略滿洲之紀念物、故其景象類似歐羅巴洲、而其建築物、更無如美國式之輕快感、如斯象徵國民性的俄國式之建築物、非常適合塞北之曠野、然若步入傅家甸時、則風味適乎不同、富有東洋色彩、樓厦櫛比、輝煌曜目、其繁盛景況、實是令人驚嘆不置也、哈爾濱其稱爲國際都市者、因具有東西異樣光彩風俗習慣、各斷其極、非若其他各大都市之擬、滿洲舊街與滿鐵附屬地所可比擬、故來遊哈爾濱者、不可僅觀道裡而不觀察道外也、

哈爾濱分有如左十三區、

傅家甸、八站區、埠頭區、正陽河區、沙曼屯區、南崗區新安埠區、馬家溝區、香坊區、太平橋區、顧鄉屯區、水鄉區、松浦鎭區、上述十三區中、街市具有雛形、建築堪稱完善者僅南崗、埠頭及傅家甸、新安埠、馬家溝及香坊六區、

△南崗—友邦人士稱此地爲新市街、俄人則呼爲『諸崴古妻塔』地基高燥、街路井然、樹木叢生、空氣鮮明、而俄人又模斯科、建造俄國西式樓房、故富有歐風、本區主要之官公署有哈爾濱車站、日本總領事館、其他各國總領事館、哈爾濱稅關、濱江省公署、哈爾濱市公署、哈爾濱警察廳、高等法院、高等檢察廳、郵政管理局、放送局、日本特務機關、日本憲兵隊本部、哈爾濱水運局、第四軍管區司令部、哈爾濱鐵路局等、他如觀光遊覽地則有哈爾濱神社、博物館、中央寺院、極樂寺、文廟及外人墓地等、

△馬家溝—位於南崗之東、當一九一七年俄國大革命時、俄國內政變更、政權歸於赤黨、而失勢之帝俄臣民逃亡來此者、爲數頗多、遂選此地建築市街焉、馬家溝又名『皇帝村』現在日滿國人、亦多雜居其間、因馬家溝地連郊外、故有田園都市風味、各院園以木柵、中庭雜植花草、鷄鳴犬吠、牛叫馬嘶、既無城市囂擾之患、而有鄉村優閑之勝、誠如帝俄時代之和平村堡也、築有飛行場、哈爾濱學院、日本花園小學校、日本高等女學校、志士碑、忠靈塔、小林、向後兩勇士之碑及國立競馬場等、

△埠頭區—滿人恒以道裡呼之、俄人則呼之謂『布里斯炭』爲哈爾濱日俄人之商業中心地帶、該地最繁華之中央大街、昔爲中國人建築者、故俄人呼之爲『基達伊斯克牙』乃中國大街之意也、歐洲風味特別豐富、尤以俄人經營之商舖居多、稱爲國際都市、名符其實誠無愧色也、他如石頭道街、地段街買賣街等、則爲友邦日人密集地帶、日人之各種經濟機關、悉集於此、該地有市公署、中央銀行、並有日本居留民會公會堂、滿鐵圖書館、朝鮮銀行、正金銀行、滿洲銀行、國際運輸會社、桃山尋常高等小學校、赤十字病院、埠頭區公園及蘇非斯基寺院等、北臨松花江、俄人呼之爲『神卡力』蓋由松阿里轉訛而來、昔滿洲土人呼此江爲松阿里烏拉、即天河之意、漢人則亦因之而稱松花江矣、哈爾濱其有今日之發展者、實因臨此蜿蜒二千餘里之松花江使其然也、恰如英國倫敦之有泰母斯河、日本東京之有隅田川也、

△傅家甸—隣接埠頭區、純由滿洲人士建築者、上海之文化、經由南滿、直輸此地、佔有本市人口三分之一、由頭道街直貫二十道街、而達於江堤之正陽大街、車水馬龍、人烟稠密、繁榮有超越道裡中央大街之勢、該區之北側、即爲松花江之南岸、有碼頭在焉、能通達一千噸級之汽船、爲興下游諸地交通貿易之樞紐、傅家甸原爲濱江市之故地、四十年前、僅有漁家三五、及過往之客商、有傅春芳其人者、設店於此、因以名其地焉、當時之傅家甸、僅自頭道街至十六道街、自十六道街以東、則名之曰四家子、后改稱新市街、光緒年間、有同知者、掌該地行政時、因店子之意狹小、故將店字改爲甸字、從此而名之曰傅家甸矣、迨民國時代、濱江市成立以來、合併四家子而統稱傅家甸也該地有江防艦隊司令部、航業聯合局、哈爾濱交易所等機關、

▲八站—該地乃爲工業地帶、故機械油坊及麵粉公司、及其他各大工廠林立、並引入鐵路若干、其狀如網、現又計畫於該地之空場、建設綜合運動場、正進行工事中、

△新安埠—俄人呼之爲『那哈婁夫卡』滿人則稱偏臉子、東部鄰接埠頭區、該地爲因俄國革命被逐來哈之白俄所建築、概佃民階級之居住地也、視爲哈爾濱之萬魔窟、而今人亦淨化不復有以前之痕跡矣、

△香坊區—一般居民皆呼之爲舊哈爾濱、爲俄人最初建設之市街地、距新市街約四公里、自中央寺院有一直線之大道相通達、預定將來爲工場用地、其發展無可限量云、

哈爾濱特別市概況【八】

又關於毗連現有街市之國有地、呈請政府、撥充都市計畫用地一案、業經市當局呈由財政部成立協定、最近即將正式指撥、其協定概要如左、

種別	名稱及數目
請領區域	八站、馬家溝、香坊、王兆屯、沙曼屯、懶漢屯、莫斯科兵營、顧鄉屯、正陽河、江北、
請領面積	有償 一〇、二三〇、三五五、四二平方公尺 無償 一四、一一九、一六二、九六平方公尺
請領價格	一二、〇〇〇、〇〇〇元於十二年內不均等償還

註 無償地爲都市計畫上之公用、公共用地、有償地爲其他之土地、

二、上水道之建設

哈爾濱之水道、當舊北鐵時代、計設有四處、以抽水機供給北鐵職員、機關車庫、消防隊及各運動俱樂部之用、但水量少、而取價頗高、故普通市民、莫能利用、仍自行鑿井汲取、水質甚不良好、本市前此企畫設置水道、經檢查水質結果、決定將水源地、設在顧鄉屯、任家窩棚、馬家溝三處、現已完成、一部開始給水、刻正積極進行、待至康德四年上半期、全哈人民、當可普蒙淨水之惠矣、

其上水道工程實績表如左、（康德三年一月底）

工程名稱	場所	設計額	工程
挖鑿上水道水源井	顧鄉屯、王兆屯	五五、二六〇 〇〇	100%
上水道低區水源地築造	西馬家溝		
着水井及喞筒井	顧鄉屯	一三、一四〇 〇〇	100
上水道淨水場淨水池築造工程	南崗	六二、〇〇九 〇〇	100
試設消火	道裡公園	二二五 〇〇	100
敷設上水道低區送水管工程	自顧鄉屯至南崗	一四八、九七〇 一〇	100
敷設低區配水鐵管 南崗一部、道裡一部、	自南崗淨水場至道裡斜紋街	九九、七三六 三五	九八
敷設配水鐵管	道裏一部	八〇、三九一 六二	九五
低區淨水場喞筒及其他	南崗	一八、七三〇 〇〇	100
築造同水源地喞筒及（喞筒）之井房	顧鄉屯	一五、五〇〇 〇〇	100
調查都市計劃工業地域水質之鑿井工程	〃	八、七五〇 〇〇	100
敷設哈爾濱政府代用官舍給水鐵管	馬家溝	一五、〇〇九 〇七	100

（未完）

哈市一年內 犯罪統計

哈爾濱警察廳刑事科、由康德二年八月至本年九月、僅一年間、統計犯罪件數、誌錄如左、

	去年	本年
匪犯	三一〇	六七
強盜	二七	一三五
竊盜	一二〇二	一一〇九
賭博	三四四	二三六
傷害	三〇一	一〇八
家庭防害	一六〇	五二二
阿片犯	七七八	六二五

嬌妻逃之夭夭 本夫情急自殺
痴情漢偏遇薄情女？

盧金德年廿七歲、北平人、現住道外十八道街七十三號、在海軍司令部充差、堂上有白髮老母、並有胞弟一人、均依盧一人收入維持一家生活、二年前憑媒娶同鄉何姓女爲室何年二十二歲、風流異常、來哈後、因盧充差時常外出不歸、何氏不堪寂寞、竟別有所戀、乃於二閱月前、突告失踪、盧於何氏出走後、日夜焦慮、思念難忘、甚至忘食廢寢、各處覓尋、嗣聞何氏似逃向新京、盧於日前遄赴新京、雖竭力尋覓、終無下落、不得已復又回哈、思念情切、殊不知何氏、遠走高飛、何嘗念及本夫之苦衷也、盧情急之下、竟於日昨一十二日午前十二時、私購鴉片若干吞服、嗣被其弟發覺、急招救急車、送往國立醫院救濟、據醫生言、吞服鴉片過多、且發覺時較晚、恐不易濟救、生命殊爲危險云、

三大惡習
吐痰·鼻涕·小便
哈警衛生科極力矯正

中央民政部衛生司、於八月中曾招開全國衛生大會、當時席上共同表決之吐痰、鼻涕、小便三大惡習矯正事項、案、哈爾濱警察廳衛生科、現正在積極籌備一切、惟對於此種惡習矯正之辦法、衛生科大人技佐、於昨十二日午前十一時招集各報記者、發表三大惡習矯正之意見如下、

三大惡習、惟滿人不注重衛生、隨處吐痰、小便、擤鼻涕、然此種惡習對於市結核、及其他疾病之傳染性至爲猛烈、爲謀一般市民身體健康計、關於惡習不得不立加矯正、然矯正之辦法、故此次對惡習矯正、於市民各廁所中、以及各街要巷、以便市民注意、現已代呈民政部衛生司、以待批準即可施行、惟鄙人對此辦法、預想將來必能得到圓滿結果云、

如何使其達到優良結果、則實有應當加以考慮其重大責任、鄙人來哈三年、此期中對衛生行政上最感覺遺憾者、即爲滿人之衛生思想、過於缺欠、就鄙人三年中觀察所得之感想如下、考哈爾濱市、係前帝俄在此所建設北滿唯一之大都市、對於衛生施設上、亦爲北滿其他都市所不及、其衛生設施之內容、雖未能十分充實、然較其他各都市則有顯著之進步、祇以滿方人民對衛生思想向未脫其舊殼、雖處此衛生施設之下、仍未能稍加痛改者、實莫明其妙、然欲想衛生 思想向上、非滿底努力不爲功、鄙人對衛生思想普及重大之意義、必使以民衆爲主體、務期使民衆自動積極工作、此爲最適宜之施行是否能及到預定目的、係得依賴國民自動注意、於此題已着手積極徹底矯正、其實精已經相當之結果、但此問即係豫防、而豫防之意義至爲重大、使國民健康向上、不能輕忽視之、不但在全國衛生會議席上所共認、即在其他各方面皆應注意防範之必要、故此次民政部衛生司當局、對此問則身體衛生行政之各人員、得一萬三千個、以便將來懸牌、並自動請本廳代製矯正必要、胥認此種惡習立有矯正必見、乃時先招集各保長征詢其意

兩商會嚴禁 商家減價贈彩
無意識競賣有亂秩序

近年以來、素稱商業戰場之哈爾濱市、商業上競爭之方法、花樣翻新、甚至愈演愈奇、各雜貨商每屆春秋兩季或在門前高搭彩坊遍貼標語、或吹打遊行、減價贈彩、種種辦法、不一而足、客歲道裡外兩商會、對此曾一度開會討論、認爲此等競賣行爲有亂秩序、由兩商會同意之下、令各屬商店取一致之行動、決然取締上述之無意識之減價行爲、時屆秋令、正貨物暢銷之際、惟恐各商仍舊施行故技、以干禁約、道裡商會所屬各雜貨商、前曾向該會請求繼續成案辦理、絕對不減價賣貨、並協議不准在市房內貼減價標語、在門外搭減價招牌、或在報紙上宣傳大驕莊及其他一切關於減價之行爲、道裡商會准雜貨商等之所請、同時並函請道外商會、轉知所屬各商取一致行動、道外商會准函後、除轉知各商外、並函復道裡商會遵照辦理矣云、

樓頂摔下 胳膊跌傷

昨晚全市實施燈火管制時、南崗西八雜市甲自衛團員源生東粹子廠櫃夥吳金漢、當十一時最後空襲警報發令時、爲監視一般住戶閉燈、登附近之三層樓上、視察完畢欲下樓時、因黑暗異常、一時不慎、跌於樓下、急呼救急車拉往市立醫院救濟、將右肘跌傷、當時昏迷不省人事、據醫生言、尚無性命危險、調養一星期後、即可出院云云、

萬國道德會 講詞概要【六】

大概在兒童的時候、他那語言不妄、俗云小孩子說實話、孩提之時本道心、尚未失其天性之誠也、長大了他心的知識漸漸就開了、言語漸漸也會說謊了、話本出於無誠、不知不覺就說出來了、他要說不好的話、大人不去叫改過來、他依爲對呢、您想話要謊一分、他的性靈、也就遮蓋一層、天性就少一分、遮來遮去、他還能好嗎、請問大家對不對、趕到心上那方面、我就妄了一分、妄來妄去、那誠的分量可就少了、妄的分量漸漸也就充滿、先天一點元性、慢慢的丟來丟去就沒有了、就流落後天了、再忠告一句話、你那裡丟了那裏找、要從言語丟的仍從言語上返回、以先的眞誠、性下出言句句要誠實、實來實去、要千日去妄、則先天之眞面目就現露出來了、何愁不改呢、

大凡吾們人都有個少壯老吧、少年說父母、驕生慣養、到壯年已栽培成人、或在家庭、或入社會、請問大家、可着什麼性應酬社會、再拿習性秉性能行嗎不行吧、拿一個例子說、要找一個政界、那政界、規矩非常嚴肅、到時就上班、辦事要敏捷、言語要簡爽、舉動要穩重、上下要和睦、雖機關有不同、大致不能錯的、要像在家那樣、好恨人、好惱人、好怒人、好怨人、好煩人、若好多言不止、多言傷人、傷人則傷緣、緣盡則事必敗、好怠懈不改、多怠誤時、誤時則誤事、誤事則受申斥、好虛謊不重、不重則傷雅、便辟佞之友近矣、損則嗜好生、曼曼吃喝嫖賭吸等等之病、油然而生好奸滑不正、奸滑則不和、上必惡、下必訴、日久衆厭、廣播同人、費詞記之要當心、歡感動、去絡驕、多費金、這言語、出張歛、勸諸君、記在心、大家要注意、可怕不、要說投入工商、尤難萬分、勞苦你先受不了、再加上習氣二性、能好維持嗎、太傲慢不行、太柔弱不行、總得和乎中纔好、往往有種人、他得了機會時候、就忘先前、當時就起秉性、就失常態喽、我就是那樣、我未有事的時候、也應有秉性、合習性、那是因爲什麼呢、我閑時候、細細一想、那是窮時候缺錢、缺錢就應有氣力、氣力微、秉性自然就消滅了、習性也漸漸退避三舍了、自從前年、經朋友介紹一個小事、每月得薪水六七十元、若論我的能力也算極高代價、我還不知足、信意的就把嗜好染在身上、每日吃飯也講究、因公館現在內地、所以未立火、每日必得往幽雅小館、就是怎樣美味、也是不香、於是乎、就嫌不開南北與東西、拿走道來說、心腑也興起來了、要看鄉下老百姓、非常煩、街上討飯的、我也嫌他喊叫、（未完）

交通事業 發展情形

哈爾濱市內之交通事業、自大汽車及電車、由康德元年末及二年七月先後接收歸爲市營以來、據本年五月一日之調查、電車部份、其營業部份之延長、計有單線〇粁六九、複線一二粁一二、車三二輛、每日平均駛行者三十輛、駛行系統有三、大汽車部份計營業路線延長五九粁八〇、有汽車七二輛、每日平均駛行者五五輛、駛行系統有十一線、除觀光季節、開駛遊覽大汽車外、並在舉行賽馬之日、開駛臨時大汽車、以謀交通之便利、同時市方之收入、頗稱一部之依賴云、

協和會成立本部

【西豐】縣長黃黎維氏、爲奉協和總會指令、案謂滿洲帝國建國、已屆四載矣、經日本友邦助成、王道國家人民、得以安居樂土、協和會、成立本縣支部、縣長爲部長、高橋署長爲部副、街市支部、夏總務科長任支部長、何街長任部副、教育支部馮校長充部長、朱校長充部副、當即遵照協和章程提倡王道國家精神、開發人民常識云、

這是誰傷害的你？

好端端的人、猝然臥床不起、上吐下瀉、腹痛如絞、手足厥冷、頭迷眼黑、生命頻於危急！禍患生於頃刻、這是誰傷害的你？這是時疫、萬不可輕視、惟有凱輯氏、瀉痢康復葯片、能解此患、轉危爲安、謹將主治列後、

主治
瀑瀉腹痛、痢疾、赤痢白痢、急痢寒火痢、疫性痢、煙後痢、及一切久醫不效。醫生推手、九死一生者痢疾泄瀉、可作試服一次、即能起死回生、服法另詳、

愛？？

補腎健腦 勃而興 片藥

男女康健是戀愛捷徑
勃而興是康健的眞神
滿慾是夫婦家庭樂境
勃而興增快樂的快樂
體格弱是夫婦的愁腸
勃而興是除病的菩薩
不育是無眞憂的表現
勃而興是送子的娘娘
男子試服便知言無謬

補腎聖藥 勃而興 功用
補腎壯陽 添精益髓 發育生殖 鞏固機能
主治 少年早婚 房勞過度 滑精早洩 陽萎不舉

凡由破身太早、手淫爲害、以致滑精遺精、精冷精清、子嗣缺乏、交接乏味、性慾苦悶、生趣索然、腰酸背痛、四肢無力等症、可急服勃而興藥片立能恢復健康、添精益髓、誠爲男女宜服第一妙品也、

價目每瓶壹圓陸角　每打國幣拾陸圓
（各省各縣各大藥房均有出售處）

總發行 哈爾濱 泰華西藥商行

止瀉清腸新藥
阿陀斯錠

專治症

吐瀉、霍亂、疫痢、紅白痢疾、過食、腸熱病、過飲、心口痛、胃弱、水土不服、鼓脹、痞塊、食傷、中暑、乳兒吐乳、吐食、小兒瀉痢、綠便、服毒、煙草、中毒等

定價

糖衣錠(白)　一五錠 二〇　五〇錠 五〇　二〇〇錠 一・〇〇　五〇〇錠 三・五〇
藥錠(黑)　一〇〇錠 六〇　五〇〇錠 二・〇〇

凡患上記諸疾病。若能速服阿陀斯錠。立能絕滅上記諸病因之病原菌。清除一切生病根之腐壞品。而使成清淨爽適健强之胃腸。故對上記諸病。莫不奏絕對之效。且常服併能清腸垢。防腐壞。消炎症。利大便。以豫防不能感染時疫病。而為潤胃健腸之絕妙品。藥性純正又和平。奏效迅速而確準。既有潤胃健腸之功。决無傷腸敗胃之患。且無任何副作用。連服亦不妨礙消化流弊等。誠為現代最名貴最有效驗的夏季家々必需不可忽缺之名藥也

全國各地大藥房均代售
總發行所 株式會社 藤澤友吉商店
支店＝東京 京城 上海
大連支店＝大連市山縣通七番地
總經理 大連 日本賣藥會社 店

博愛醫院

本院 院長 孟天成
分院 副院長 日冲飛那

○各科診療 ○阿片嗎啡癮治療 ○各種肛門病 ○普通並異常分娩 ○驗血檢菌 ○骨折脫臼 ○齒科技工 ○愛克斯光科 ○電氣治療 ○愛克斯光出張撮影 ○健康相談

隨時入院

產婆 樋口佐和 野田ツル 德山ツル

頭痛藥

頭痛一症四時頻發原因複雜輕重不等其輕微者固無大礙若劇烈之頭痛往往不堪忍受本藥專能清神止痛奏效迅速家居旅行均宜常備之藥也每袋二角每打二元二角 ▲外埠函購者無論多寡加郵費一角

虎骨花蛇藥酒

北地多寒而朔風尤厲故邦人之患病在筋肉或侵襲臟腑輕則酸痛重則麻木時輕時重每隨節氣為轉移經久纏綿或舉生而莫愈為害之烈可勝言哉本堂特選名貴藥料精工製成本酒專治腰腿疼痛四肢麻木肝胃氣痛小腸疝氣口眼歪斜半身不遂等症無論遠年近日服之均效每瓶定價三元外埠函購另加郵費及包裝費三角

虎骨熊油膏

本膏專貼筋骨麻木腰腿疼痛風寒濕痺左癱右瘓半身不遂背膀酸痛心腹積聚婦女血寒子宮虛冷久不孕育經脈痛瘀瘀疙瘩濕寒帶下男子七疝腎囊潮濕每張大洋六角 ▲外埠函購者無論多寡加郵費一角

奉天大南關西大什字街 老福順堂藥店

代理店 新京 天合慶　錦縣 大增祥　安東 東益增　遼陽　旅順 福利和

Veramon
Schering

凡拉蒙

立止一切疼痛
經來疼痛請服凡拉蒙

各大藥房均有出售

人皆有感染瀰漫全球肺癆險症之可能惟服久已著名之肺癆良藥庫阿可斯能保君與君之家庭永免肺癆為危險庫阿可斯之預防及治療肺癆醫呼吸氣道一切疾患之良藥開胃強身兼補諸產百損

得國政府實驗特賣專許

壽爾康

▲會集動植礦物精華於一爐
▲獨樹一幟的世界標準補藥

德國威彌鄧大藥廠監製

壽爾康有改變敗壞舊體質的奇功！
壽爾康有創造活潑新生命的實効！

本劑所含成分、宗全適合於人體之需要、故對於男女各體部、均有獨特之效驗、下列十二種、乃本劑之結晶成分、深望各界予以市上同類之藥品作詳切之探討及品評、則壽爾康之功効、価値更可知而知矣！

製劑坊老內分泌結晶製極

德國愛廸那博士新發明

壽爾康之成分超越一切內分泌

公開比例

壽爾康之結晶成分及特效！

A 盼荷爾蒙(PAN-HORMONE) 阻止衰老
B 大腦腺素(CEREBR SICO) 補腦健神
C 腦神經粹(HYPOPHYSE GLAND) 恢復性腺
D 攝護腺素(PEOSTATGLAND) 亢進器官
E 睪丸素(TESTES SICO) 性官能病
F 卵巢素(OVARIA SICO) 性官能病
G 心臟血素(HAEMOGLOBIN) 補血造血
H 腎上腺素(SUPRARENAL GLAND) 補腎強精
I 腦雲星(LECITHINE) 療虛補損
J 淮歐麥(EXTR APUIRA PUAMA) 強壯精神
K 變質素(EXTR TURN) 改造體質
L 維他命E(VITAMINE) 繁殖益髓

尚有其他名貴成分因限於篇幅不及備載壽爾康大盒國幣七元小盒四元男女同價說明書函索即寄如蒙郵購請寄至

代理 哈爾濱 道外六道街口 柯爾登洋行 經理

▲大連、華泰、華西、▲營口、中西、五洲 ▲奉天、五洲、大成、▲安東、瑞祥泰 ▲新京、中西 ▲吉林、五洲 ▲黑龍江、中西、▲鐵嶺、義和堂 ▲洮南、和發順 ▲青縣店、康德記【藥房均售】

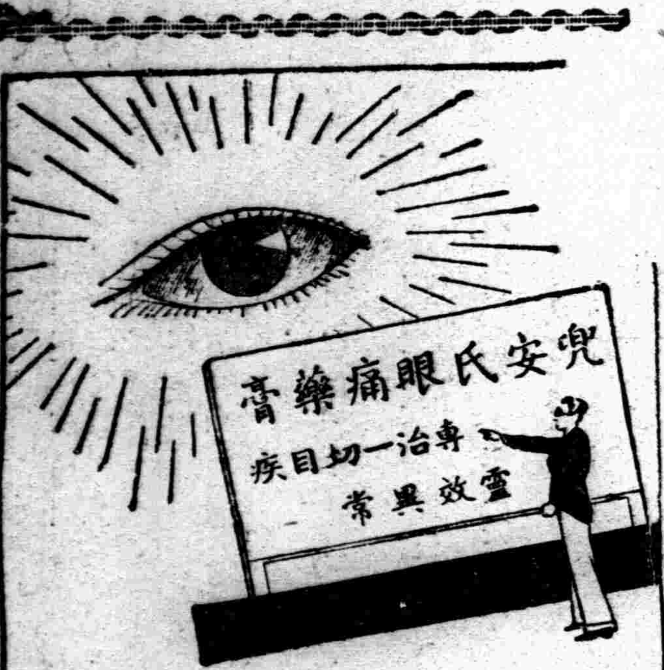

目疾何憂

君於眼痛眼赤之時須治以科學衛生之方法庶可安全最妥之治療即數用兜安氏眼痛藥膏效驗異常用法簡便凡患眼痛眼赤眼皮夾腫等搽必速愈

各埠藥房均有出售
上海兜安氏西藥公司

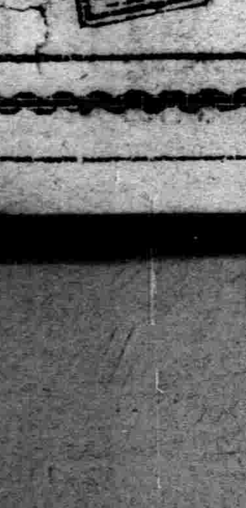

汗疱
疱膚靈

Pompholin

特効劑

脚趾濕癢一滴即靈

脚趾濕癢、十人九有、輕則發癢、心神不快、次則疼痛、令人難堪、甚至全足糜爛、血水交流、步行困難、失時廢事。倘不及時早治、牽犯大腿窩之淋巴腺發腫化膿、卒非開刀臥床不可者、頗不乏人、西諺有云「及時一針不縫過後便得九針」誠哉斯言、深願世之有脚趾濕癢者、切勿小覷斯疾、速購「疱膚靈」除根可也

包裝 十西西、二十五西西、一百西西、五百西西 各一瓶裝

全國各埠大藥房均有出售

製造兼總發售處 株式會社 塩野義商店
大阪市東區道修町三丁目

KSP—38

小兒痢疾之療治

痢疾症險也壯夫當之猶為大患況小兒乎治之之道固有賴乎名醫惟藥物之和平可靠善能通利大便清除臟毒者防治此症每多神益小兒腸胃專藥嬰孩自己藥片對于姚志成君令愛之痢疾大奏奇效即因其有此功用也姚君為江西吉安富紳寓該處正大街毛家巷一號其書云『小女四歲時身患痢疾日夜啼哭殊形痛苦多方治理毫無效驗後服嬰孩自己藥片即見大便暢利啼哭漸止不久痢症全愈體氣日增現已康壯如恆矣』腸胃如有積滯則痢菌及他種病菌即易潛伏其內繁殖為患故不時一服嬰孩自己藥片使腸胃清潔工作有力實足減少痢疾及其他腸臟疾患侵襲之機會而保小兒康樂于暑季也

嬰孩自己藥片各藥房皆有出售或逕向上海江西路四五一號韋廉士醫生藥局購買每瓶七角六瓶三元五角郵力不取一切信件可由奉天和記洋行轉上海韋廉士醫生藥局

名勝錄

韋城子 (郝讓先)

—黑山古蹟之四十一—

在下幹了十年的教育生活。也沒有給黑山教育樹下了一點功績。眞是愧對得很。不料今年春季。又放下了神聖的事業。跳出教育圈子。而幹上政治勾當了。而越發的摳無可藏。鈍不可掩了。所幸能得常常下鄉。而公餘之暇。又得和老農話古。同鄉老談心。時或搜求古蹟。探勝尋幽。也每有些異外的收穫。今將收穫所得。一樣一樣地接着往年排的數目。排寫下來。或許同好者能拿它做爲一點參考資料吧！按韋城子這古蹟。乃是一座古城的遺蹟。位在如今黑山縣第五區韋城子村。村中有住戶一百多家。家家植柳。戶戶垂楊。而樸素的房舍間又點綴以籬笆豆架。的確是一座別饒佳趣的所在。在下有一天。從八道壕下了車。安步當車的進了村莊。這座韋城子村莊。地勢很好。北倚土山。南面小河。而村莊竟位在山河的銜接一帶。美妙得很幽靜得很。在這村的一個傍晚上。得了一點閒工。便搜求起古蹟來。剛走出村公所不遠。便在所後發現了一片古城。古城南部。位在村莊的中間。北部位在北山坡上。全個村莊。僅僅北半部包羅在城內。全城面積不很大。約計有五百平方丈。北東西三面 城垣。均無形跡。只地面稍隆一條古岡而已。惟 南面城垣。形跡宛然。磚石均極笨重。磚之長者凡二尺。古香古色。斑剝可愛。垣高三丈。基寬一丈。眞是古壯得很。據土人說這城是明朝末葉爲屯駐兵馬所修的。古名團城。後以村中多韋姓者。故又叫了韋城子。此外又有謂這城爲唐代遺物。然無証據可察。後來在下盤桓了一陣。又同劉君閒嗜。登城一望。那是鐃乳山。那是古燉臺。那是老邊牆。那是發電廠。那是……都一樣一樣的映入眼簾。心曠神怡。暢觀得很。下城。步 上北山。山上有古廟。廟爲上帝。破落不堪。無復昔年之美壯。留連唏噓。不禁頻發滄桑感想。廟中有古碣。古碣上鐫有大明萬曆等字。據此。則韋城子當屬明朝遺蹟呀！這時天已不早。黃金色太陽。映照村林。幾成黃金之林。美極極妙。終於蒼茫暮色中返了村公所云。三。九。十五。寫於黑山縣公署

掄珠隱筆外篇 (二十八) (儒丐)

集四書語制藝

乾隆末。福建學使者。鄒念橋侍郎奕孝第三子。棄儒就釋。剃髮入山。其妻乃濵南尹楚珍先生壯圖之女。敦詩說禮。因感痛之深。集四書語。成制藝一篇。一時傳誦殆徧。聞此文已傳播宮闈中。仰承嘉奬。亦足以慰其志矣。文云

『攻乎異端。我丈夫也。夫良人者。所仰望而終身也。今若此。吾未如之何也已。尹士語人曰。君子不出家。而成教於國。三子者。出非其道也。索隱行怪。吾弗爲之矣。今汝安。則爲之。父母俱存。兄弟無故。一樂也。避兄離母。何爲其然也。宜爾室家。樂爾妻孥。二樂也。出妻屛子。是誠何心哉。爲人子止於孝。今之孝者。不顧父母之養。曾是以爲孝乎。父母在。不遠遊。子好遊乎。舍正路而弗由。是焉得爲大丈夫乎。父作之。子述之。爲可繼也。望望然去之。孰謂鄒人之子知禮乎。父爲大夫。子爲士。蓋有之矣。欲潔其身。而亂大倫。可謂賢者爲之乎。男子生而願爲之有室。古之道也。夫非盡人之子歟。女子生而願爲之有家。物之情也。吾何爲獨不然。攝齊升堂。惡衣服。吾不欲觀之矣。摩頂放踵。拔一毛。民鮮能久矣。嗚呼。遠送之門。哭泣之哀。而良人未之知也。交得見於鄒君。夕死可矣。往者不可諫。來者猶可追。已而已而。盍歸乎來。』

夫婦間之鴻寶。在于性情同。嗜好不二。一行刺謬。夫婦之道亡矣。雖故事敷衍。不樂。婦崇儒。而夫皈釋。道不同矣。雖同居何樂。宜其必有一去也。

深夜 (高鴻勳)

深夜散步街頭。四外靜悄悄的寂寞。所聽見的只有轔轔的車聲和小販的顫抖的嗓子。脆弱的心靈感到不少的輕愁。路燈在茫茫的黑靄中在放着光輝。白晝煩囂的地方。落有白色的紙片。被憂悒淒涼的燈光照着。天空流墨般的陰着。很重很黑無限的天空壓蓋這整個的都市。

不意遠處有足聲發起。正在想着黑靄之中忽然現出一個黑影子來。兩方各自進行。恰巧相遇在路燈之下。那個男人向我看來。我同時也看到了他。而他似乎被什麼追迫是的。我對他那驚怖的面龐。忽的發出一個微喟與戰慄來。倉卒的走開之後。我那時却和他同樣的恐懼起來感到不安了。

那時不知從何處刮起了風。颯颯的吹過後家家的門戶被鼓起了音響。我對這樣音響更感得畏懼起來。落在街上的紙片依然飛舞起來了。風過去後。飛舞的紙片復歸到靜了。街頭也復歸到寂寞了。不一會風又刮起。比前更加激烈的鼓起音響來了。天空的雲也開始的動了。這時陰鬱般的心也在搖動。開始在織着恐怖的情緒。

倉卒的回到宿舍裏來。到屋之後忽的外邊下起雨了。心裏不盡有些悸然。從上向着這都市。自然之力從太古直到現在毫無改變的迫來的光景。很明顯的描在我底眼裏了。

人們用自己的手很巧的築成物類時。會感到無限矜驕。自己會把自然征服了。這是多麼可憐的安心呵！我們的祖先現在尚住於野外。驚駭黑闇。驚駭風雨。向自然之力而發出的恐怖之心。我們是不能把他忘掉的呵！呀！深夜裏散步街頭去看看吧。我們人間所築成的文明有多少的威嚴呢？

於奉天滿中

一九三六。九。一五。

奇案 (續) (范劍秋)

牛車派人。驅駛於李家。路經王姓墳旁而過。則牛徑捕墳來。跌臥不起。怒吼哀鳴。百般驅之不走。遂回。稟於縣長。以有寃枉情事。竟將墳主傳到審訊。因何而死。有否屈情。實述之。則云。年邁病故。毫無他情。請願開棺以驗。於是縣長。身臨其境。竟致刪墓開棺。果然年邁因病而亡。確無別情。復將墳墓填好。正在躊躇之際。忽由人叢中。擠出一人。云及此車。吾曾坐之耶。因何見其車。而不見其人也。觀者言道。乃是某月。某日。李二赴城。車上坐有老人。不期途中斃命。縣長以該無故害人。將其看押在獄。復另差役看屍。誰知死屍不翼而飛矣。老叟听之。正合吾之事也。如不前去投案。則李二。難出。豈不恩將仇報。當即報案。陳說等情。當因該案忠瘋病。逾時即愈。甦醒過來。旁無他人。當即走出。懇請將李二無罪釋之。差役復驗。於是李二被赦。差役撤職。(未完)

論校勘古書法 (九) (周燕孫)

第三注重古注。我們校勘正文常常可以引據注文之解釋作爲輔証。如呂氏春秋察微篇。

『因歸郈氏之宮。而益其宅。』

孫蜀丞說。按歸本作侵。與淮南人間篇同。故高注云。侵郈氏宮以益已宅也(見呂氏春秋斠正)這就是因注文而刊校正文的一個例。

第四忌臆改。宋明刻書。往往因爲不審文義或者字不習見。於是任意妄改。古書因是大壞！所以段茂堂說『古書之壞於不校者 固多壞於校者尤多壞於不校者。以校治之。壞於校者久且不可治』！(經韵樓集卷八士禮居重刊明道二年國語序)淸人刻書這種毛病已經不多。不過有時還不周到。如張士俊校刊廣韵改易宋本的地方很多。雖然得者十之八九。但依舊有改錯了的。反倒不如一依原書刊刻。而別附校勘記了。所以校書首當從本書相傳舊本校起。然後再用理解的方法刊正相沿的謬誤。若欲改定原本。自當原本書之舊(正文注文並同)。遇有刊改。則別加案語。條繫其下。令讀者自行體味。這才是校讎的正則。(詳拘經文集卷第二十與王懷祖庶常論校正大戴禮記書)而校書者又必得『毋鑿。毋泥。毋任已。毋任人』才成。(段玉裁經義雜記序)。(未完)

研究易卦中爻多譽多功說 (十一) (林尹)

孔氏此說。蓋以卦有六爻者。兼三材而兩之。上三爻法天。下三爻法地。二者下三爻之中。而五者上三爻之中也得其中道。上下無偏 故可以雜物撰德。辯是與非。知其存亡吉凶之 要也。誠齋易傳亦謂。

夫雜陳一卦。物。論 撰一卦之德。如是而爲是非。如是而爲存亡。如是而爲吉凶。如是而爲居位之當否。非止初爻所能盡也。其 唯中爻二五乎。觀二五。則是非備矣。存亡吉凶。與 居位之當否。可得而知矣。

此亦以二五爲爻象之中。合乎上流。唯郭雍傳家易說。張鏡心易經增註。則謂中者。非僅二五所獨有。除初末二爻。居於首尾。不得稱中外。其餘二五三四。皆中爻也。郭氏之說曰。

說者以二五爲中爻。比章論六爻相雜之道。旣言初上本末于其上。則下言中□者。二五三四皆是也。蓋二五三四。皆爲人道。雜物撰德。辨是非。人事也。故中孚以三四爲中。而王輔嗣亦疑初上之无位。此言雜物撰德。則兼天下之物與德爲言。非止二五君臣而已。故 知捨初上之餘。皆中爻也。(未完)

錦鱗蓄養談 (吉人)

金魚以殊色而博人愛。購置數尾。蓄養玻璃缸中。顧又往往不崇朝而僵。人且以爲金魚乃嬌貴之品。誠難養之。豈知玻缸陳水。中置三五錦鱗。人目之。似已予彼以優游之境地。而皆未察玻璃透明。感光過甚。魚在其中。反多障礙。蓋魚初不知有水。猶人之曾未見有空氣也。彼不能開合之魚目。見光亮即進撞。玻缸之魚難永壽。並非犯撞而傷。大凡魚缸沙缸。換清水已不能進食。(欲令換清水速食。祇須在換水後稍攙老綠水和之)。何況玻缸清澈如鏡。蓋以四周玻片感光强烈。重重關障。已背共養生之道。人且予食不息。(其實金魚餓倒餓不死)水風不能存活於清水。逾三數時立斃。使魚已食盡。固無礙。否則缸水已臭。魚浮頭水面。不能須更留。人或知之。而則更以熟水。斯可矣。否則亦殆。至如有油質之食物。更不相宜。即飯顆粥粒。亦祇宜日給少許。候其食罄 再予。因過多必水混。魚亦非所宜也。故我曰。今日市間之玻缸(除平面方缸)。根本不合養魚。設缸口斂縮。而水分調合平勻。猶可稍留時日。倘口徑小。水分混濁。必死無疑。然則有法乎？曰。清水宜攙綠水。色現淡青。食時。另撈面盆或沙缸中。食畢再撈玻缸。即可減少死亡率。最好室外另備一小沙缸。欲作室中點綴者。僅能日易幾尾作供養。每晚仍回沙缸。可少受損。惟魚之尺度。亦須與玻缸水量相稱。過大則萬難稍住晷刻也。

呈雙谿大使鶴皐部長 (即用鶴皐原韻) (孫湜)

不同王粲賦登樓。却似許詢作勝遊。三十六峯都詠遍。更看文采滿滄洲。

詩才甚格絕塵寰。仙吏風懷草白閒。是是名園招勝侶。要留佳句伴青山。

紅葉館拈韻 (得文字) (錢厓)

自謫蓬萊嶋。朝朝伴白雲。坐上皆賢者。主人似田文。聯構舉杯酌。相對入微醺。興來發長嘯。橫筆掃千軍。

閒話菊花 (九) (紫薇)

關於菊的品名。在范成大的菊譜裡。載有三十五品。劉蒙菊譜。載有三十六品。史正志菊譜。載有二十八品。不過這還不足作菊花品名的觀止。考諸關係諸書。却不下百六十餘品。現在我們要分類述出。

以色得名的。約有九十九品。

御袍黃。太師紅。綠芙蓉。赤金盤。紫牡丹。黃牡丹。紅牡丹。黃西施。白西施。太眞紅。太眞黃。狀元紅。狀元黃。鶴頂紅。紫玉蓮。錦芙蓉。玉芙蓉。金芙蓉。粉雀舌。紫蘇桃。黃疊羅。白疊羅。一翕雪。青心白。鶯羽黃。勝緋霞觴。相袍紅。火煉金。黃芙莉。白茉莉。黃薔薇。紫紅。黃鶴翎。紫鶴翎。白鶴翎。一捻紅。錦雲紅。白粉團。紫紅團。粉鶴翎。黃繡球。錦繡球。本紅球。晚黃球。十朵毬。粉繡球。大金球。小金球。紅萬卷。黃萬卷。粉萬卷。錦牡丹。粉褒姒。紫褒姒。錦褒姒。白褒姒。紅牡丹。蘸金白。洒金紅。海雲紅。錦雀舌。紅剪絨。紫剪絨。黃剪絨。白剪絨。鄧州白。鄧州黃。福州紫。賓州紅。黃都勝。順勝紫。粉蟷螂。白蟷螂。黃羅繖。紫羅繖。紅羅繖。桃花菊。芙蓉菊。石榴紅。紫羅袍。觀音面。頭陀白。白佛頂。黃佛頂。紅荔枝。紫荔枝。金荔枝。銀荔枝。錦荔枝。紫金鈴。紫粉團。黃粉團。紅粉團。紅傅粉。勝緋菊。紫萬卷。黑△菊。甘△菊。藍菊。以香得的菊名。約有二十四品。

關于"何子眞" (佛航)

有淸何子眞紹基。以書法名。一時之政績。遂爲所掩。其夙慧天成。固非凡品也。茲撮其異徵一事。聊資談助。

何氏年少時。夢至一處。見案上。以築盂盛饅首甚多。旣取一食之。方欲再取其一。忽有人攘臂奪之去。遂不得食。諦視其人。則素昧平生者也。及嘉慶庚辰歲。桂林陳蓮史。以己卯解元。中式第一人貢士。遂大魁天下。子貞見之。即夢中人也。悵然曰。『吾不能與此人爭矣！』至道光乙未。子貞以第一人領解。而次年成進士。則會殿皆非元也。計前後所擢科第。盡符夢兆。古人云。『天定勝人』。又云。『一飲一啄。莫非前定。』『莫非命。順受其正』。雖爲老生常談。惟因果理數。亦多信而有徵也。觀於何氏之夢兆。彼行險徼倖之流。可以廢然而返矣！

無線電

九月十九日(土曜日) 奉天放送局

午前六點 新滿語建國體操
六點廿分 東日語廣播體操
七點 奉日語講習
七點二十分 連淸晨音樂
九點廿分 奉日語菜譜
十點五十九分 〃日語時報
十一點四十分 〃日語新聞 奉日語新聞
十一點五十九分 奉滿語時報
午後一點 奉 奉派大鼓 樊金定罵城 唱、陳鳳珍外二名
一點廿分 新滿語新聞
一點卅分 奉宗教講座(第七回) 回回教 回回教與建國精神 奉天回回教清眞寺教長 張德純
三點 東日語新聞
五點 奉日語新聞 大日語兒童新聞
五點卅分 奉滿語新聞
六點 點東日語新聞
六點廿五分 新滿語政府公報
六點卅分 東新日本音樂
六點五十分 〃日語輕音樂
八點 東日語時事解說
八點廿九分 〃時報新聞 奉日語新聞
九點 〃舊劇 國劇研究部 法門寺
〃滿語節目豫告

燈謎 (趙種雲)

七古句一)洛陽行子空嘆嗟
河南路上交通不便。(唐詩一句)
原意銘於五中(字)
千載琵琶作胡語(曲牌)馬上彈
蘇季子六國拜相(石人之一)

南市場 東安電影院 開演時間 每日・二時・五時・八時

今日開演 譽滿東方空前偉大滑稽巨片 王先生的密秘 湯傑 曹竭松 黃耐霜 (主演)

感人心靈的情節。光明正大的意義。滑稽入骨的表演。震驚銀壇的鉅製。

明天放映 又是一部滑稽笑片 王先生過年

天一影片公司本年度最光榮的收穫！

每句對白都含着深刻意義的！每副畫面都充滿着豐富的情感！

芙蓉花的蹦蹦戲 插有芙蓉花唱的 花爲謀 確是風行一時民間藝術 尤堪注目！ 片中

花花草草

不日在 瀋陽電影院 開演 期日請注意

消息靈通正確 批評嚴正忠實

發表明星秘史・指導看影密法

第三期 電影新潮 半月刊 現在出版了

本期銅版照相五十餘幀用九十磅銅版紙三色版印刷・精美絕倫・彩色奪目！

滿洲國各地影業近况 各國電影動向 介紹最近新片 電影明星私生活消息及私生活照片 電影論文 漫畫批評 凡電影界所有一切包羅萬象！

看影者必讀・請速訂閱

全年廿四期 二圓二角 半年十二期 一圓一角 郵費在內

另售每冊一角 一函索樣本附郵票一分即寄

遠地交通不便者可由郵局匯欵匯欵方法請問貴地就近郵局便知

各省各縣如有代售批發者請向奉天總社經理部接洽可也

代訂處 新京西四道街龍春電影院 營口光明電影院 江省永安大街安永電影院

總訂閱處：奉天大西關大街天光電影院內 電影新潮社

四經路 七緯路 瀋陽電影院 開演時間 特別注意

茲據電業局來函通知於今日午前五時至午後三時停止發電 鄙院於該日(十九日)之開演時間稍改如下

第一場三時至五時 第二場五時至七時 夜場八時至十時

祇今日一天明日照常

今日最後一天 戰地鴛鴦淚 巴拉猛公司出品

賈利古柏『白袍將軍』男主角 漢倫海絲『純白女郎』女主角

明日開演 德國音樂佳作 多惱河潮

奉天大西關大街 天光電影院

價目 二角 三角 四角 時間 二點 五點 八點

今天最後三場 秋扇明燈 聯華公司配音歌唱巨片 貂斑華主演

明天上午十一點起開演

袁美雲 王引 韓蘭根 周璇 (主演)

化身姑娘

忽男忽女 撲朔離迷 渾不辨 亦陰亦陽 神秘妙奧 難識透

新秋貢獻 藝華全部有聲對白鉅片！

大連西崗平和街三〇

同安綢緞莊

電話 長三三七四二
三三八一四 番

遷移就緒　諸貨到齊

定於陰歷七月廿五日 陽歷九月初十日開始交易

特別賤賣　請駕光臨

獅子牙膏

洗刷清潔處
虫牙無由發生

香味爽快！卓効驚人！寄語諸君。用獅子牙膏洗刷牙齒。清掃口中的髒渣吧。既然牙齒皓潔蟲牙便無從發生。

刷牙料專門大工廠所製成的獅子牙膏•頃蒙斯界的權威英國倫敦衛生試驗局•賜與品質超群的證明矣。

獅子牙粉總發售處　株式會社　小林商店

Antisyphilitica

Neotanvarsan

新坦霸爾散

驅黴砒素劑（治梅聖藥）

本品係將從來之新洒爾佛散、加以改良、爲更進一步之新製品也、蓋東京帝國大學醫學部教授藥學博士服部健三氏受同大學名譽教授藥學博士丹波敬三氏指導研究而成。敝社蒙兩博士指導監督、負製造之責。更每號製品必經醫學博士久野義麿氏之臨床實驗、然後發售、故使用上安心可靠、諸大家推奬之靈藥也。

使用法

A 照一定量稀釋之、注入於靜脈內
B 以濃厚溶液、注入於靜脈內
C 不得已時、注射於筋肉內亦可

特徵

効力優秀　大批生產
使用簡易　價格最廉

製造處　東京　第一製藥株式會社

詳細文献函索即寄

滿洲國經理處

日本實藥會社大連支店（大連市濱町）
大正堂商店（大連市吉野町）
濱崎商店（大連市山縣通）
宮竹藥局（鞍山市[illegible]町）
鶴原藥房（奉天浪速通）
日本實藥會社奉天出張所（奉天加茂町）
井上誠昌堂（奉天浪速通）
佐藤廣濟堂（奉天小西邊門）
大連洋行支店（四平街新市街）
井上誠昌堂新京出張所（新京日本橋通）
大和藥房（新京吉野町）
宮崎供盛堂（新京三笠町）
東亞號藥房（新京永樂町二丁目）
森泰號（吉林省城新開門外）
稻野富山堂（齊々哈爾城南門）
五洲西藥房（齊々哈爾[illegible]）
中西藥房（[illegible]）
原田藥店（哈爾濱道裡石頭道街）
旭昇號藥店（哈爾濱道裡石頭道街）
泰華西藥商店（哈爾濱道外正陽街）
同記商場商店（哈爾濱道外正陽街四道街）
叔井泰昌堂（哈爾濱道外[illegible]）
一木藥舖（安東[illegible]）
日本實藥會社哈爾賓出張所（哈爾濱八站南馬路）
安達藥房（[illegible]）
新京藥品株式會社（新京[illegible]）
其他各埠有名藥房

秋雨又連綿
松花江畔驟寒
流行症叢生
江水漲六尺餘

【吉林】前日中吉垣之氣候、甚爲適宜、農產茂、有豐收之氣象、市民商號皆抱好望、不意於近一週來、吉林省內各地之雨水又有大興之形勢、於九月九十兩日連降一日、兩夜之秋雨、十一十二等、每日時晴時陰降雨數次、十三日晴、十四十五又復降雨、每日五六次、時大時小、雷聲隆隆、閃電交加、十六日又降雨三四次、據此觀之、秋雨又有連綿之勢、商民頗爲憂慮、氣候驟寒、溫度十四十五十六等日降至六十七八度、夜間六十度左右、西北風甚强、一般小兒老者身着棉衣尙感不暖、身體弱者、均受流行症、傷風感冒咳嗽者甚多、涼風刺骨、花草色變、有欲凋零之勢、據此觀之、本年吉垣松花江畔將早寒、

因近日來之連綿秋雨、松花江上游一帶、雨水猶大、松花江水、漲六尺餘、連日航行甚便柴枝到省者甚多、枝柴價跌落、上航甚爲困難不能進行云、

植田司令官視察
哈埠防空演習

【哈爾濱】植田軍司令官、爲視察哈爾濱地方防空演習、乘十八日午前十一時二十分到着飛行機來哈、於飛行場、受板垣、今村正副參謀長等山岡統監施聯合防護團長、闊省長其他日滿官民二百餘名之出迎於貴賓室少憩之後、乘自動車於堵列沿道日滿學生各團体之歡迎中、入於防空演習統監部由山岡統監、受種種報告之後入於理事公館、

水運局改處舉行

【哈爾濱】哈爾濱水運局、依鐵路一元化之改革、於十五日正式廢止、水運事業、將在哈爾濱鐵路局內設水運處、繼之引任、自於康德元年三月一日設置以來、雖僅三年半、業績輝聊、一朝廢止、於十五日午前十時在該局會議室、局員全体舉行解散式、並有榮轉大連鐵道事務所長之前水運局長下津春五郎氏之致詞、於廢止空氣中、語意感慨、大意略謂、本局廢止及全員異動、頗爲欣慰、本局向直屬於總局、今次附屬於哈鐵爲水運處、然機構絕仍同前、依鐵道一元化、及水運對鐵道種種複雜問題、水運事業之前途正如旭日、預料必收良好之効果云

又訊水運局改處之人事、稍有變動、水運處長、爲中川總務科長、營業科長爲梅野埠頭股長、船舶科長爲航聯局杉本船舶係長、造船所長爲大連鐵道事務所機械係主任成瀨武氏任命云、

警務局節防會議

【安東】本埠警務局、茲以仲秋節即將來臨、當此節關之際、對於四鄉防務、亟爲重視、茲爲期四鄉節關安全、以免發生不幸、特定本月二十日行節防會議、召集各署警察署長、詳討一切云、

哈防空演習夜中
飛機障故
搭乘者七名負輕重傷

【哈爾濱】據哈爾濱綜合演習統監部發表、謂『十七日晚十時半、爲視察防空演習燈火管制、統監部派遣之飛行機一架、因機關發見障故、即於飛行場降陸、但因夜晦黑暗、致與堆土衝突、搭乘者七名、各負輕重傷』、茲誌負傷者氏名如次、

輕傷者
米津操縱士
尾崎繁氏（放送局）
微傷者
佐原次憲氏（哈鐵局長）
山田賢治氏（哈鐵局員）
長井曹長（加藤部隊）

七大臣來哈
參加防空演習

【哈爾濱】爲參加此次哈爾濱防空大演習、中央國務總理以下各大臣、定於今十七日午前乘專車來哈、本埠各機關要人、皆赴站歡迎、計來哈之大臣如左、

國務總理大臣 張景惠
軍政部大臣 于芷山
民政部大臣 呂榮寰
交通部大臣 李紹庚
文教部大臣 阮振鐸
實業部大臣 丁鑑修
財政部大臣 孫其昌

滿鐵舉行殉職祭

【大連】滿鐵於本月十八日、躬逢滿洲事變五周年記念、是日也、晨十時半在殉職者記念碑前、執行事變中殉職之社員慰靈祭、松岡滿鐵總裁、大村副總裁、以下各理事及全社員參列之下、祈禱殉職者之冥福、十一時半祭典告終、即舉行隣接地新設中之社員會館落成式、

九一八五周年紀念
各地行事

市民數萬舉行提燈會

【新京】九月十八日、國都一擧數日來之陰曇轉成澄明之晴日、晨起烟火與編隊飛行之勇敢爆音、爲記念日之第一聲焉、晨九時各小學校、大同學院、財政部協和會首都本部主辦各分會、九一八記念式典、數千會員參集、手持日滿兩國國旗 有日滿國歌齊唱、委員致詞、默禱、建國體操、感謝決議等、繼開始大遊行、進行市內、參集於忠靈塔、一方市內十字路口、高搭飾門、馬車今日均插日滿國旗、下午一時起、在忠靈塔境內、開始柔劍道、弓槍劍術、角力之奉納大會、自二時起、在西公園前爲起點、開始戰蹟訪問馬拉松大會、晚六時起、在記念公會堂、開民族交驩之夕、七時起有集合於忠靈塔前之日滿市民數萬、舉行大提燈會 盞盞此一日、使五年前之今日、意義深大云、

舉行壯烈演習

【大連】大連市於滿洲事變五周年紀念日、舉全市舉行甚多之行事、是日拂曉晨五時許、於御影池州長官統監之下、舉行事變追想綜合演習、市內高專一中二中及其他各學校學生三千餘名、別列東西、以旅大道路爲中心、展開勇壯之白兵戰、晨八時、演習告終、一同參拜忠靈塔、新英靈之冥福、繼之晨九時半起、在大連市主辦之下、於滿俱球場、官民數千人出席、嚴正舉行滿洲事變戰死者慰靈祭、下午一時半起、舉行壯烈之防空演習、以提高全市民防空意識、又事變勃發之晚十時卅分、全市交通機關、一律停止、全市各家熄燈一分鐘敬虔默禱云、

煙火隆隆震人耳鼓

【安東】滿洲事變五週年記念日、安東爲祝福確立東洋和平建設滿洲帝國第一步之五年前之今日、舉行日滿混合一體之各種記念行事、全市各戶高掛日滿國旗、自淸晨起、煙火隆隆之聲、震人耳鼓、滿佈祝賀意味、晨八時在安東神社、行氏子總代之奉告祭、在日滿各學校內、有田中稅關長及其他將校之記念講演、九時半、在站前廣場、舉行軍人會、防護團、學生、童子團、婦人團體等閱兵分列式、既畢參會者一同三呼日滿兩帝國萬歲、集合於忠靈塔前、行故步兵少佐今田益男氏以下十四勇士之合祀祭、繼舉行遺靈祭、盛大式典、於焉告終、又正午在公會堂開官民合同祝賀會、慰問傷病軍警、一萬米馬拉蓀、最後晚十時四十五分、汽笛長鳴、全市消燈一分鐘、市民一齊默禱云、

吉垣慶祝熱烈

【吉林】光陰荏苒、日月輪流、轉瞬之間、事變紀念日之九一八又到矣、本年爲第五週、吉林省市指導之下、舉行盛大之典禮、經過多日之籌備於隆重中舉行第五週年慶祝式、（行事指導要項、）（一）講求各種方法、新滿洲事變之記憶、事變原因爲中國軍閥暴逆、以解放三千萬民衆强調、啓發日滿鮮漢蒙五族之協、及共存共榮觀念、促日滿華親善提携、（二）事變紀念日、乃我滿洲國建立之發軔、誠有意義之紀念日、故應使官民一致理解、以明日滿不可分離之關係、（三）對妨害滿洲國之建設、及日滿華親善之共產主義、就此機會、應將實行防共宣傳、益加以澈底、（四）就本紀念日之機會、使一般官民覺悟、對現在及將來任務重大、同時對於爲國捐軀之先烈、而行慰弔、以鞏固盡心報國之信念、（宣傳要領）（一）與駐在日本機關連絡、使紀念爲國民之紀念日、應切實指導、紀念行事、（二）午後十時鳴汽笛或鐘類、（三）揭揚國旗、（四）慰靈祭、（五）講演會、（六）無綫電放送、（七）新聞雜誌、（八）標語傳單、（九）小冊子軍部分配、（十）花炮演戲演藝會武術大會、示威運動、協和會員遊行、傷兵慰問、由國防婦女會員行之、（舉行紀念時間）慰靈祭午前九時在東關神社舉行、由吉林友軍守備隊長司祭、各機關首領要人參加、同時在境內開武道大會、次即開始遊行、各機關軍警學商市民團體參加、並有高橋秧歌隨行、午後六時在民衆教育館開講演會、由講演者講說九一八紀念之義及建國精神、以電影助餘興、午後十時、全市鳴氣笛禱默三十秒、同時在江南開花火大會、

於全市紀念中、燃放花火以助精神、

吉林省長市長、向日本駐滿全權大使遞送感謝狀、用極誠之語調、而表日滿一心一德、

吉林市內中學校共三十餘校學生萬人、在德勝門外、砲兵營操場、實行大合操（建國操體）、以表紀念云、

並由河內縣長、錦縣長、致以誠懇之祝辭、且抱定忠實之心向前努力作事云、

刊發街村所印信

【遼陽】縣公署、奉省公署令、以各縣依照規定、已先後成立街村公所、爲昭鄭重起見、將以前之圖章、一律改爲印信、由縣刊發、以期一致、某文爲某某縣、某某街之印、某某縣某某村之印、以及街長村長之小官印、均由縣刊發、縣署奉令後、即按照規定數量、刊製木質印信、以便分發各街村啓用云、

全滿各市開催
交通座談會
奉天新京並哈市

【大連】關東州交通安全協會、爲普及全滿交通道德之觀念計、於十九日、召集關係各關機代表五十名、召開座談會於大和旅館等情、當日係防空演習日、恐多不便、現又延期於二十二日、場所移於遼東旅館、會畢更定於奉天新京哈爾濱三大都市內、次第開催、用以喚起全滿民衆之覺悟云、

中秋節將屆
金融奇緊

【吉林】年來吉林市內商業因經濟不景氣、均陷於資本不充足之境、於此中秋節將屆中商民之經濟益趨緊滯、往來錢款之通融、均不可能、商號欠賬之催收、甚感困難、即商號與商號之往來欠款、亦有欲付無力之苦、近來小賣所平均每日售烟份不及一百、妓館澡塘營業大告蕭條、市內商號之每日賣入、減低大半、商號主持人、大感憂慮、欠賬之收取、更感困難、借貸款項實談不到、個人之經濟亦甚遲滯、查其原因、不外年來農產欠收、農村不景氣所致、農民購買力薄弱、西醫業更不佳、數日不開張者佔大多數云、

各縣冬季貧民
應安籌救濟

【安東】本埠省公署、茲以節屆秋季、轉瞬即交冬令、亟應妥籌於各縣冬令中貧民、以免流離顛沛、凍餒之虞、因是特通飭省下各縣對於冬季貧民救濟、應妥籌善方策、如設粥廠收容所等、應早爲籌備、以資屆時實施、而維貧民生活、以免流離困苦云、

金合社新委理事

【佳木斯】三江省所屬十四縣中已有四縣設立金融合作社、省署爲活動地方金融、輔助農村發展、春季即擬於寶淸勃利二縣、增設金融合作社、刻已奉到財政部命令照准、並由新京財政部派來前田文雄爲寶淸金融合作社理事、大塚忠、爲勃利同社理事、均於本月十五日、由佳市赴任地履新云、

兩要人之來去

【佳木斯】前三江省總務廳長樋口光雄、榮轉吉林高等師範學校校長、明令發表有日、以養痾連濱遲至本月六日始歸至佳市、以校務重要、於十一日搭慶瀾快輪、携眷赴京、轉吉履新、又我國政府前參議府參議駒井德三氏、以奉獻我皇名大之暇、遊歷下江各地、於十三日搭專用飛機抵佳、擬在佳市視查新都邑之建設、又校閱友軍駐屯軍之現況云、

協會設依蘭辦事處

【佳木斯】滿洲國協和會三江省事務局、近鑒依蘭一地、日臻繁榮、日滿人士、亦日見集聚、前有教育、農務、商務士紳各協和會、事權分歧、若無系統、茲將該縣之各分會、改設依蘭辦事處、附設縣公署內、並推田縣長爲部長、已於九月十五日開始辦公云、

防空雜報

【哈爾濱】今日十六日由午后七時起至八時止、在新安埠遊船俱樂部、新發屯、八站、江防艦隊司令部、馬家溝操場等六處、實施照空演習、又警備多日、定於十七、八九、三日間之空前防空大演習、雖遇雨天亦決不延期、如期實施云、

又查十一日預行演習之時、因一般市民每當警戒管制之時即將門窗緊遮、甚或將燈息滅有碍工作、據關係當局聲明、當警戒管制之時、僅將路燈息滅、迨空襲警報時、施行燈火管制、市民須將門窗遮蔽、萬勿使之洩露絲毫之光線云云、

◇◇◇◇
食蟹中毒危篤
一般人須注意焉

【哈爾濱】道裡馬街、門牌三十四號、佳戶欒明遠（三六）、山東人、以開設洗染舖爲生、其妻欒吳氏（二九）、於昨十五日下午二時頃、在北市場購買螃蟹若干、下午八時許、將螃蟹食後、感覺腹疼異常、迨十二時、即上吐下瀉、不省人事、其夫因素不食海物、故未遭此意外之毒、其夫見伊妻全身青紫、生命危極、遂時叫來救急車送至市立醫院、施行手術調治、生命危篤萬分、希一般市民購食螃蟹加以注意云、

勦匪軍捷音紛紛傳來
擒獲謀襲列車匪

【吉林】目下正值青紗繁茂之期各地之胡匪、正在積極謀活動中、茲將近日來友滿軍勦匪捷音、分錄於左、

前日在吉林省伊通縣境內赫爾蘇鎭北方四十五里地方、發現七十餘名之合流匪、經伊通縣駐屯軍騎兵〇〇團部下〇〇名前往剿辦、經十日晨達到匪區與盤踞之胡匪交戰二小時之互攻、胡匪潰散、斃匪數名、獲械及物品甚多、正在追擊中

九月十一日在拉濱綫南方起點新站東方山獄地帶處、發現胡匪十餘名、經駐屯新站友軍協谷部隊〇〇名前往搜勦、經双方激戰後、匪勢不支而逃、斃匪二名、獲物品甚多、

九月十三日在圖佳綫斗溝子附近、發現東北抗日聯合軍第五軍長周保中部下之共匪數名、由連長率領下、有於九一八事變紀念日攻襲列車之預謀、當被寗安日本軍偵悉、前往搜索、在該地擒獲正犯連長二名餘已潰散、在寗安縣屬依蘭溝方面之共匪十餘名、有攻襲濱綏綫列車之企圖、被友軍偵知正在戒備中、並派隊往勦云、

零賣所營業旺盛

【佳木斯】本市原有鴉片零賣所四家、嗣增至六家、以受私烟舘之充斥、各家營業、平均差堪將就、由當局不斷之取締、由四百家降至二百家、邇來以專賣署移至街內、緝私便利、一月以來、奔拿者七十餘家、餘者寥寥、一般癮君子、乃轉向官營零賣所、六家每日之營業、大羅天、大世界、三江樓、日售六百份、興隆軒、暢春等日售三百份、均較前利市三倍云、

預定下江
終航期

【佳木斯】天氣日漸寒冷松黑烏三江之唯一交通要地不久又若杜塞、頃據航務局之推定、下游之水利交通、約至十月末日、十月廿二日由哈爾濱最末開往富錦、十月廿三日、由哈爾濱開至佳木斯、十月廿八日開至通河、以爲期一月有半、是本市商界急極備儲冬季貨物、木商又特別設法收買木材、以備建築工程云、

日滿歡宴兩廳長

【佳木斯】三江省公署民政廳長榮孟枚、調轉、龍江教育廳長、遺席由趙汝楳升充、又總務廳長樋口光雄、轉任吉高校長、遺缺調河內志郎接充、二氏於七八兩日分別就任、佳市友軍司令部、領事館、憲兵分隊、及我方各機關、與地方商農法團、約聚百餘人、於月之九日、設座東樂天、爲二廳長洗塵、以來歡迎之忱、席間

縣署救濟農民
發給大宗紅糧

【遼陽】縣公署、依照軍部計畫、實行集家工作、以謀沿邊居民、永久之治安、惟因實行集家、建築新舍以來、多有因修道堀壕、佔用民地、致遭損失者、均酌與賠償、相當之代價、又因所有集家地帶、多係窮鄉僻壤、民生維艱、縣署爲救濟、一般貧苦農民起見、特備大宗紅糧、發給各主村、每主村、二三十石不等、以資救濟、而維民生云、

西崗署搜貧漢
隨船送歸本土

【大連】市內到處散在之乞丐、雖迭經警署網羅、送還本土、但仍未淸除、此捕彼竄、隱身各處、西崗署管內、因係滿人蝟集之地、前當大連署搜羅乞丐時、一般蓬首裸體之乞食貧人、竟先聞風匿藏西崗管內、因而同署繼承大連署之後於十六日午前七時起、飭令屬下各警官派出所、同時出動、將管內流落無所之乞丐等、一網打盡、結果一朝之間、乘彼等之不備、搜羅百一人、其中婦女五人、老幼不等、最老者自七十八歲以下、至二歲之在抱幼兒、羅成一團、並有日人一名、殆係身中嗎啡雅片等毒癖、汚面垢體、臭氣厭人、十六日晚先由出發之滿輪、送還山東故里、餘者繼續搜羅、隨時送其歸里云、

吉省署與鐵局
人事移動發表

【吉林】因爲牡丹江設立鐵路局之機會、吉林鐵路局人事大有移動共九十九人轉勤牡丹江路局、日系人員七十八名、經鐵局發表、吉林路局西川副局長轉任總局服務、遺席由秋田機務處長接充、渡邊經理處長轉任牡丹江、遺席由總局預算系山本主任接充、神田監理調任哈爾濱監理所長、其他各站應撥入牡丹江之人員已經發表、

吉林省公署總務廳總務科長盛長次郎、奉民政部令轉勤民政部衛生司總務科長、遺缺由間島省總務科長荒川海太郎接充、吉林省公署警務廳司法科長曾根忠一、奉令轉勤民政部科長、遺席由間島省警務廳科長荻原八十盛接任、明令發表各機關籌備送舊迎新中、

耕馬分配之狀況

【哈爾濱】鑑於省屬各縣耕馬之不足、省實業廳前曾派員赴產馬地察哈爾等處購買大批耕馬、第一批業已分配完了、第二批定於本月廿六日即可運到、實業廳計劃向所屬各縣分配數目、大體決定如下、蘭西、呼蘭各百匹、安達五十匹、靑岡五十匹、綏稜百三十匹、共計四百三十匹、至於第三批預定十月九日運哈、共爲五百四十匹、分配巴彥百四十匹、海倫百匹、望奎鐵驪、木蘭各五十、綏化百四十匹、慶城八匹云、

金融合作社紀念

【遼陽】遼陽金融合作社、依照金融合作社法公布、以九月十七日、爲全滿金融合作社成立紀念日、各地金融合作社均於是日休假一日、以資紀念而垂永久、該社遵令定於該日舉行紀念、放假一日、以資休息云、

體育欄

忠靈塔—北陵
長途馬拉蓀競賽
昨日在奉盛大舉行
參加選手共計六十餘名
金國鳳獲第一成績一時間七分

奉天體育會主辦之忠靈塔—北陵長途馬拉蓀賽跑、昨日（十八日）滿洲事變紀念日盛大舉行、

此日 天氣晴明和暢、萬里無雲、一碧如洗、且塵土不揚、誠運動佳日、午前十一時許、參加選手、均充滿自信、踴躍集合於忠靈塔前廣場、至午前十二時半參加選手六十餘名、均整列出發綫、不久槍聲一響、各選手

如飛 跑出、嗣後三三五五、直向目的地北陵努力跑去、至一時半、遠方則見選手一名、直向忠靈塔跑來、其勢如同萬雷、此時觀衆均拍手歡迎、第一名竟由五十八號金國鳳君以一時間零七分五十一秒一之成績而獲此榮譽之冠軍、

嗣後 各選手紛紛跑到、六十餘名之選手、在中途落伍者、僅爲數名之少數、雖出一名昏倒者、然其外均充滿精神、頗收良好成績、後由

會長 授與獎品、由第一名至第三名、均贈送優勝盃及副賞由第四名起至第十名、亦受紀念獎品、由會長致閉會辭、於盛會中閉幕、【Z】

是日入賞選手姓名及所需時間如左、

▲第一、金國鳳、成績一時間零七分五十一秒一、
▲第二、北木馨、成績一時間零八分四十三秒四、
▲第三、趙福武、成績一時間十二分零秒、
▲第四、鄭仁秀、成績一時間十三分零五秒、
▲第五、汪振武
▲第六、劉佩林、
▲第七孫寶慶、
▲第八、金在列、
▲第九佐藤一夫、
▲第十、翟文禮、
▲第十一、田島次男、
▲第十二、楊福財、
▲第十三、張登瀛、
▲第十四、杜鳳先、（以下略）

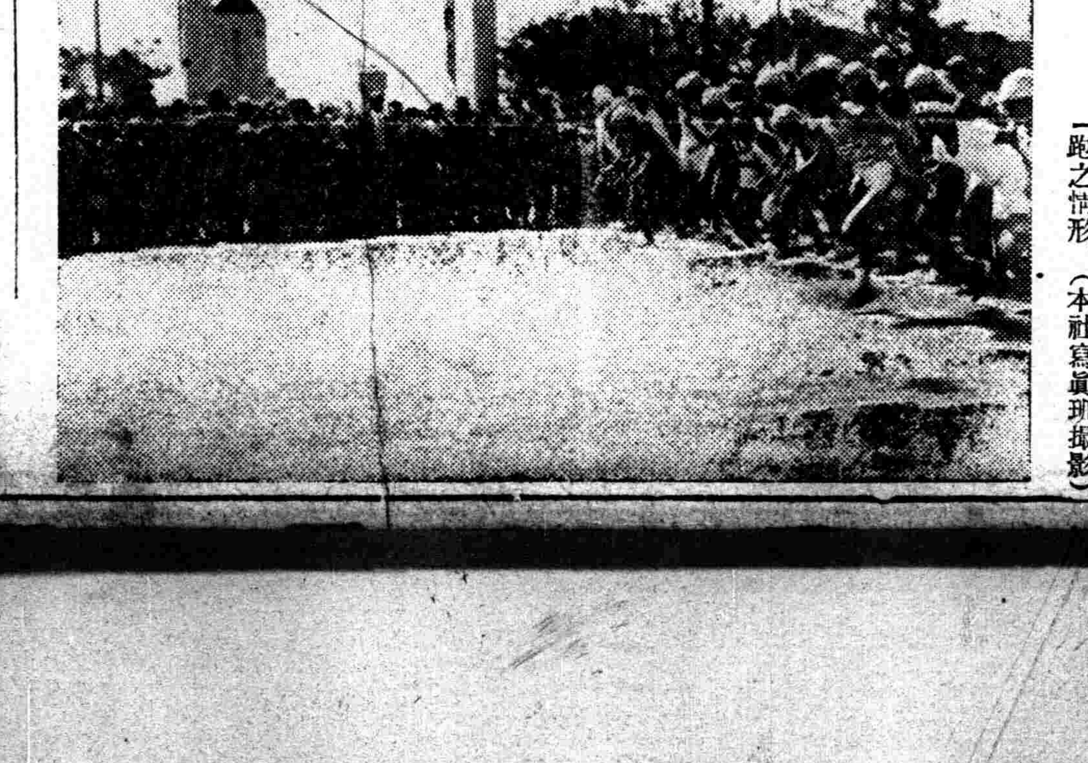

【寫眞】即選手由忠靈塔前起跑之情形、（本社寫眞班撮影）

足球策略新動向

倫敦訊云、預料今年足球賽、競爭之劇烈將更甚於以往、各隊正極力添補人員、以厚實力、各隊管理復根據上季經驗、致力於研究策略、期獲良好成績、目前至少已有兩隊決定廢棄式之前鋒進攻法而代以五前鋒進攻之方策易言之立即停止採用『三後衛』制度耳（按所謂式者、即兩內鋒位於後方、實行前衛職務、二前衛則處於中線、代行中堅職務、另由中堅處於兩後衛前、即所謂『三後衛』是、若五前鋒均一體進攻、則中堅及前衛必須處於場之中央、中堅不能退任後衛矣）、關於此點議論紛紛、然引用五前鋒全部進攻後、可增加射中機會、同時亦可使對方多得紀錄、即以上屆採用是項策略之森德蘭足球會（爲聯賽冠軍）而言、在聯賽中共得七十四球、創歷來最大之巨數、失球則僅十四云、

橄欖球賽
台北戰勝奉天
以二十二比九之成績

奉天俱樂部對台北隊橄欖球賽、十六日下午四時起、假國際運動場、舉行比賽、結果遠征來奉之台北、勢力過强、始終壓迫奉天隊、前半以八比三之成績、台北超過、後半奉天隊極力奮鬪、然戰局奉天始終不利、以二十二比九之成績台北大勝奉天竟遭慘敗矣、

台北 22 (14—6, 8—3) 9 奉天

連西公學堂
秋季運會

大連訊云大連西崗子公學堂援例于十七日上午八時半、在該學堂校庭開第十三次秋季運動會、於期前特函邀市內各公私機關屆時前往參觀云、

萬國童軍競賽
中英法等七國參加
雙十節在民園舉行

天津訊云、本市萬國體育會主辦之萬國童子軍比賽、定十月十日在民園舉行、報名業已截止、參加者計中國、英國、法國、美國、俄國、猶太、日本等七國、每星期六練習一次、地點在耀華學校、比賽分四種、一軍步、二升火、三結繩、四旗語云、

九、一八事變五週年紀念

柳條溝事件
與北大營奉天城之戰役

昭和六年八月而後、東北軍之對日態度、儼有傍若無人之概、時而積石於南滿路之鐵軌上、以謀車輛之顚覆、時而劫車開槍、掠奪旅客之財物、或襲日本護路隊之巡邏兵、而加以暴行、更或押車警官、爲僞裝旅客之匪團所槍擊、危險已至其極、於是關東軍、於南滿路行駛鐵甲、藉爲自衛之手段、晚間竟至徹夜實行特別警備之不得已、

九月十八日晚十時後、分駐於虎石臺之獨立守備隊步兵第二大隊第三中隊、適在文官屯附近舉行夜操、該隊之河本中尉率部下六名南進時、忽聞後方北大營南方六七百米達磚窯附近、發出一大爆音、方驚爲何事、折而北進時、已有數名華兵、炸毀鐵路後、逕向北大營奔逃、即追擊之、忽受華兵約五六百名、自炸毀後方之北二三百米達、與北大營毘連之高粱地中、一齊射擊、然因其以猛烈之勢、攻擊而來、故立時告急於文官屯附近之第三中隊、自以所率之兵、向該華兵等、猛進對抗、

而第三中隊長川島正大尉、於文官屯附近聞爆音時、即以爲發生何事、及接曾向南進之河本中尉報告、即率中隊來援與十數倍之敵血戰、並向第二大隊長告急、在奉島本第二大隊長接第三中隊長之報告後、以爲日華戰端既開、除迅即攻擊外、我軍民無自衛及保國全威之途、於是決計斷然攻擊、大隊本部及第一第四中隊、均乘火車、於十一時四十分、赴北大營、與已據西北一隅之第三中隊相聯絡開始攻擊、各隊均歷數小時、對敵人頑強之抵抗、爲猛烈之戰鬪、至午前五時半、完全占據該營、是役上等兵新國六三、二等兵增子政男皆戰死、負傷兵二十二名、但經我軍所獲之敵屍、計三百三十具、敵馬死者一百四十四、而敵之負傷者、數當不尠、逃者亦甚多、其確數不詳、

當時奉天城內有張學良之衛隊三千餘人、城內外更有東北軍權之機關甚多、因有向附屬地來攻之虞、故駐奉第二十九聯隊、杉平田聯隊長指揮之下、與攻擊北大營之守備隊相呼應、向奉天城開始攻擊、於是第一中隊舉聯隊旗前進、第二中隊突入東北軍衛隊第一營、其中約有一千五百人、十九日午前二時後、斃敵百有二十餘皆潰走、第三中隊攻衛隊第三營、斃敵三十名、午後三時、占據之第五中隊、午前二時十五分占據山西門、第六中隊奪機關槍及迫擊砲隊占據之、第七中隊一面掃蕩分駐於城內外、以射擊妨害我軍行動之公安隊、一面向奉天城進攻、與此相前後、由我兵營更向北大營及東北飛機場、發射重砲、隆隆之聲、足破深夜之寂靜、幾令懦夫亦有起立之感、

如是至旭日東昇、午前六時後、奉天城完全入我軍之手、平田聯隊長乃揮軍旗、向東遙拜宮城、以報戰捷、

當夜奉天特務機關、爲與戰線之連絡、及與關東軍司令部並本國之連絡、夜中電光、勝於白晝、由花谷輔佐官、大聲督飭、以當仕務、又奉天憲兵隊、杉三谷憲兵隊長指揮之下、以當連絡軍民、維持治安之任、使前線隊無後顧之憂、在鄉軍人、學生軍、自警團等、之活動、亦極可注目、此外更有報戰況於祖國之新聞通信記者等之活躍、凡此全國人民協合一致、以當克服國難重任之情況、尚宛在目前、而有不能或忘之感也、

賭身命保護日僑
劉允升廳長之義俠

此爲居住齊齊哈爾九千日本人所不能忘之恩人、現爲齊齊哈爾警察廳長劉允升氏也、

九一八事變發前、對日思想日益惡化、當時任公安局督察長之劉廳長、因職責上爲保護日本人、廢寢忘食、努力奔走、省黨部雖煽動排日民衆、該廳長之挺身的親日態度、亦毫不爲動、對日本人住宅、分派巡警、担當警戒、而該廳長任南區警察署長當時、每日尚乘自行車、巡邏管內、對職務之熱心、事態益惡化、愈不稍怠、

此爲國民黨黑龍江省黨部所憤怒者、乃當然省黨部以萬福麟之子萬國賓爲首腦、反日氣味、由此指令省黨部、因激怒劉督察長始終不變無親日態度、某日喚出該氏、幹部圍住震怒問曰、『日來汝之態度怎麼了、汝不是國民、汝要知道鎗斃』、

已有覺悟之劉督察長、冷靜且誠意答曰、鎗斃亦可、不過警察官的職務、是爲保護民衆、尤其外國人生命、財產保護、乃是警察威信上當然應作的行爲、若認爲惡的行爲、亦無辦法、

對毅然之劉督察長之態度、幹部亦末如何、仍使劉氏歸回、

柳條湖爆炸、繼之馬占山軍炸壞嫩江鐵橋、大興多門師團與馬占山軍之衝突、此際不幸被敵捕虜之山田一等兵、其救出實劉廳長之功績也、巷聞謂該一等兵係鮮人鄭氏所救、但事實劉督察訪問於自邸監禁該一等兵、警備司令官撲炳珊謂、聞閣下與馬占山同逃黑河、帶該日本人、諒爲麻煩、交余收留可也、

如斯救出、在自宅保護、及日本軍進城、即送交原隊若松騎兵聯隊、彼時該一等兵、軍服亦被剝奪、且與衣服防寒具招待甚至、

當時日本軍進城時、省政府人員勿論、即公安局長、亦隨馬占山逃往黑河、市內陷於無政府狀態、斯時劉督察長決然起來、指揮部下四百警察、一心與日本軍協力維持秩序、

署長教官各稱職

【懷德】縣楊大城鎮警察署、前署長王貴調任八署、所遺之缺、以中隊長王鴻俊補充、該署長在地方作事多年、人品端方作事明敏、於七月二十間到差以來、對於應興應革事件、無不極力振作、其督飭有方、不到兩月間於政治工作上、便覺煥然一新、不但署長稱職、於八月間、又來一川口教官、該教官到差後、即入手辦事、首先急務修理城防、嚴查戶口平治道途疏通溝渠、於市政上此從前另是一翻氣象、足見該教官於保甲制度、經驗宏富、胸有成竹、所以作事超脫人極精明、此次警署有如此署長教官、將來必與地方造一番幸福、眞可謂警務中之長才云、

慶祝承認紀念日
第三軍閱兵典禮
張中將感想誌聞

【黑龍江】九月十五日、爲盟邦承認紀念日、本省各當局照例舉行隆重慶祝、乃第三軍管區司令部、爲舉行慶祝起見、特於是日午前九時、在藏書樓(師範學校舊址)西側廣場、舉行閱兵式、而各將校士卒、均各威威武武、精神煥發、凡參觀者無不贊揚、茲聞第三軍管區司令官、陸軍中將、張文鑄閣下、於此紀念日、發表感想如左、

今日爲盟邦大日本帝國承認我滿洲帝國第四週年紀念、回想建國之初、內而國家基礎、尚未鞏固、外而國際認識、尚感不足、風雨飄搖、羣情惶惑、幸賴盟邦、於故武藤元帥、滿任未久、毅然排除萬難、首先承認我國爲獨立國家、開東亞和平之局、奠滿洲永久之基、此我三千萬民衆、所不勝感謝者也、在過去數年間、一切政治經濟文化產業之建設、深賴盟邦朝野之支援、仗義盡力、克勝凡有困難、得與理想之新興國家衍契、近更決定撤廢治外法權、及南滿鐵道附屬地行政權之移讓、其意義何等深厚、其態度何等光明、不特我國感激不盡、即世界各國、亦莫不互相驚異也、自薩爾瓦多國、繼起承認後、歐美各國、漸漸認識我國之獨立、如經濟視察貿易協定等、均有顯著之事實、從前忘加推測者、今見我國之政治革新、文化向上、經濟穩固、產業開發、莫不交相稱譽、溯其原因、皆由於盟邦之傾注全力、扶助我國建設、王道樂土、始有今日之收穫也、尤其是盟邦皇軍、基於共同防衛之旨、援助我國軍警、討伐土匪、防範共匪、盡有多大之力量、受有多大之犧牲、人民承其賜予乃得安居樂業、所以我國人應一致、承認盟邦、有安定東亞之勢力、與滿洲尤有深切關係、大家堅持信念、向光明途上、勇躍邁進、方不負盟邦之熱念也、當茲重要紀念日、吾人感念盟邦當日之率先承認、又值此非常時期、誓當欽遵聖詔與盟一德一心、以奠兩國永久之基礎、使滿日不可分之關係、愈益緊密、戰勝環視之惡魔、而增進人類福祉、是所禱祝、

電業支店新方針

【吉林】電業股份有限公司吉林支店、茲爲備公司改進營業之方針、關於吉林支店今後營業方針、擬定綱要七則、(一)營業進展之方策(二)職員之指導與訓練、(三)地方分權的決算制度之採用、(四)收費流弊之防止、(五)支店事務與本店之連絡改善、(六)關於電費減落之措施、(七)實施特別巡案、

各學校預習運動

【延壽】此次體育週間運動會所舉行之項目、均爲團體運動爲接球競走、運氣競走、釣魚競走、梯子潛、提燈競走等廿八項、均爲本縣學校平時所未習者、故由日語教員久保保先生主催之下、於月之十三日上午八時起、假公共運動場、召集各校師生全體、預演運動項目、最有趣味、觀者莫不鼓掌大笑云、

舉行講演電影會

【延吉】本埠滿日軍政當局、茲爲隆重慶祝友邦承認我國四周紀念、及省縣協和會按次結成盛典、特於今十五日午後六時、假尋常小學校、舉行講演及宣傳電影大會、即屆時由金井省長、川村總領事、金司令等各要人、輪流講演、預料屆時民衆、定必踴躍參加云、

二十日起施行
秋季清潔檢查

【大連】大連自二十日起、施行秋季定期清潔檢查、施行日程及區域、列表如下、

二十日　大連驛、北公園、濱町、奧町、日本橋、浪速町各管內、

二十一日　美濃町、常盤町、西公園、若狹町、近江町、西廣場各管內

二十二日　大和町、楓町、神明町、播磨町、敷島廣場、山縣通各管內

二十八日　寺內通土佐町、山手町、千代田町、汐見町、

二十九日　逢阪町、初音町、文化台、桃源台、水波町、至於寺兒溝、石道街、傅家庄、老虎灘、柳樹屯、海貓屯、甘井子、大幸寨子、革鎮堡、夏家河子、南關嶺、大房身、周水子市外各派出所管區內、尚無定日、已定之市街內、逢有陰雨日按期順延云云、

滿洲事變後之日本對滿投資

滿洲事變後滿洲產業開發、昭和六年杪之日本對滿投資、概而言之、多賴日本資本、源源而來、以實行之、當事變之初、日本在滿各項權益、固已擁護確保矣、迨滿洲國建國、確立日滿不可分關係後、乃更進而爲飛躍之發展、因而鉅額之日本資本、亦坌湧而至、原來滿洲因曾爲各國勢力角逐之植民地市場、殊無民族資本蓄積之可言、自張氏政權瓦解後、中國資本亦隨之而徹回、故捨誘致日本資本、幾無開發經營滿洲產業之望、茲先由事變前之投資狀態觀察、則截至昭和六年杪、略如左、

△股票

一、滿鐵資本金、四億四千萬圓中、已激納三億八千七百十五萬六千圓、

二、其他各公司、日本法人股票、投資總額二億七千十二萬八千圓中、如扣除滿鐵關係投資一億四千九百四十萬圓、則純投資額爲一億二千七十二萬八千圓、但無對滿洲法人股資、

△公司債票

一、滿鐵公司債票、截至昭和六年杪、在日本所募集之總額、爲五億四千五百萬圓、如除其中償還額二億六千八百萬圓、則六年杪現有額、爲二億七千七百萬圓、

二、其他各公司、爲金福鐵路公司之二百萬圓、本溪湖煤鐵公司之二百萬圓、東省實業股份公司百八十五萬圓、共計五百八十五萬圓、

此外如將類似證券投資借欵之滿鐵公司債票關係借欵、推定爲七百七十五萬圓、則截至昭和六年杪之日本對滿投資總額、共爲八億三千七百五十三萬六千圓、其中之七億九千十萬六千圓、乃曾爲滿鐵關係資、

然事變後之對滿投資、據滿事務局之調查、則如次表、共計九億五百七十一萬二千圓、(以千圓爲單位)

(自昭和七年至昭和十年)

滿鐵股欵繳納徵收	一五八、〇〇〇
滿鐵公司債純增加額	三二五、二〇〇
滿鐵借欵	七五、〇〇〇
滿鐵並滿洲國關係公司之公司債票及借欵純增額	七一、〇二五
新設公司股欵繳納	一〇一、九〇二
滿洲國借欵	二〇、〇〇〇
滿洲國建國公債	三〇、〇〇〇
滿洲國北鐵公債	六〇、〇〇〇
滿洲國北鐵借欵	一五、四〇〇
滿洲國特別事業公債	一〇、〇〇〇
共計	九〇五、七一二

又據滿鐵經調調查如左、

△國債(滿洲國)

事變前	—
事變後	九八、〇〇〇
共計	九八、〇〇〇

▲公司債票

	滿鐵	其他
事變前	三六、〇三二	五、八五〇
事變後	二九六、三四八	七三、一五〇
計	六三二、四〇〇	七九、〇〇〇

▲股票

	滿鐵	其他日本法人	滿洲法人
事變前	八七、二五六	一三〇、七二六	—
事變後	一九七、〇五二	一〇一、三一五	四一、八九六
共計	二八四、三〇八	二三二、〇四三	四一、八九六

▲類似證券之借欵

	滿洲國	滿鐵	其他
事變前	—	七、七五〇	—
事變後	九三、四〇〇	六七、二五〇	一四、一二六
共計	九三、四〇〇	七五、〇〇〇	一四、一二六

▲總計

事變前	八〇七、五五六
事變後	九三三、五三二
共計	一、七四〇、〇八八

如再其他個人商店關係、不動產投資、千四百七十六萬一千百三十五萬八千圓、則合計事變前後日本對滿長期投資(截至康德二年杪)可推定爲十九億千七百十萬九千圓、

由以上所述、概觀日本對滿投資、其最引人目注者、則以滿鐵關係投資、占絕對多數、至依日本資本之吸收、而所經營之事業、則又以開發產業基礎工作之鐵路、道路、電信、電話、電氣、以及街市建設興築衛署等土木建築爲主、故於興基礎工作之上、興後滿洲產業之全面發展、定可指日而待也、

健腦器

爲德國發明品特殊合所金製輕巧柔軟載在頭上極雅觀可自由工作此器蘊蓄極厚的磁性力及具有響熱作用故能淨化頭腦鬱血旺盛新陳代謝主治頭腦不清神志昏亂文思不暢記憶衰退神經衰弱眼力朦朧滿面暗瘡失眠多夢頭痛頭重血壓過高患腦充血及中風質等症此器曾爲美國大發明家安廸生氏所賞用安氏半生事業賴以成就凡屬頭腦生活如學生教授作家律師公務員會計司賬及凡欲加緊工作者宜備一具每於感覺疲勞時尤其患有如上疾病著戴上健腦器僅一分鐘即起作用心清目朗精神煥發價尤大衆化備有說明書函索請附郵花數分本所另有心身健康帶近視治療器耳聾補聽器生殖自療器等發售

日本神戶葺合區中島三丁目一四

華僑物療研究所

Sanshe

双囍牌

品質最高 信用第一

变色墨水 自来水筆

總代理 鼓樓北 奉天紙業公司 電話 二九二〇 四九九五

◎優待主顧 贈品兩月◎

凡購双喜牌自來水筆一支照碼九扣外並贈大號双喜變色墨水一瓶以答惠顧諸君之盛意

◎機會難得 購者從速◎

(一元以下者贈二號双喜墨水一瓶)

農林省御指定

專賣特許

中島式自動製粉機

天下之名機 爲中島式者 製粉優良 利益莫大

實地試驗 歡迎參觀

三府四十二縣指定機

奉送樣本

合資會社 中島大分 製粉市西 滿全代理總店 製作所

谷口商會奉天支店

奉天霞町三四番地電話長七五五〇六 本店大連市紀伊町五番地

亞咖罩林此藥專製戒烟並無痛苦。斷癮神速。保無洩瀉精神加倍。潤腸開胃。養血安眠。烟癮深淺限日戒斷不再思食吸用此藥膏戒烟時。照常吸烟。每次吸烟後。隨即吸藥膏。(亞咖罩林)一口。不悞公事照常辦公。謹將戒出烟癮日期開列於後。每日吸烟一錢以下者用藥一料七日斷癮。每日吸烟二錢以下者。用藥二料。十四日斷癮。每日吸烟三錢以下者。用藥三料廿一日斷癮。每日吸烟三錢以上者。按烟量加藥能戒絕吸此藥定後。能使吸者見自厭。且烟毒每日隨大便逐漸降下不傷元氣。滯後癮斷藥除

各代銷處—新京泰和祥。哈爾濱協天西藥房。安東益增達。三江省德慶宏。延吉全泰恒。

亞咖罩林◎—奉天恒濟堂。吉林三益堂。錦州仁濟藥房。黑河寶興隆。熱河廣濟堂。營口洪春堂。龍江世界藥房。各埠縣鎮均有售處。函購原班寄上。不收郵費。

達茉蘭 腋臭藥

數回 兩 狐臭 立去

本藥有大號小號兩種

各大藥房均有經售

日本・大阪 武田長兵衛商店股份有限公司

天下一品

萬字老牌醬油

日本國之一年間醬油釀造額四百萬石

本工場是日本最大工場釀造最優醬油

本工場一年間醬油釀造額六拾萬石

資本金參千萬圓

野田醬油株式會社 奉天出張所

奉天宇治町六番地

電話二六九七番

貴客臨門 不能起迎

患痔者不但大便時感受痛苦、即在坐立行之時、亦覺不便、其重者、雖貴客臨門、亦不能起迎

各大藥房均有出售

東邊之產業文化開發
商工都市奉天

比大阪市人口

依據前地積及人口狀態、比較滿洲國之面積、爲左記關係

滿洲國全土　一、三〇三、四三平方粁

背後地面積　三八、〇五五平方粁

商業圈地積　二六九、八一七平方米

則於背後地面積、爲三十四分之一、又商業圈地積、佔五分之一、倘加算奉天之中繼市場的關係、更呈增大、而奉天市之面積、比較大阪市之狀態

大阪市　一八、五一三平方粁

奉天市　六〇、一五五平方粁

然人口狀態之比較、彼我之差、相差甚大、

大阪市　二、九八九、八六六人

奉天市　五二九、九五〇人

依據上揭數字、人口比較、不過五分之一、其都市的構成、亦有大差、商工都市的資本及公共的施設等、爲其差更大、若地域之大、資本投下之薄少、人口之薄少等、未達比較之域、僅得比較者、不過土地面積也、然已開發東邊及奉吉奉山一帶地區、奉天市之發達、亦爲異常發展、

奉天市之貿易

滿洲事變後、奉天市經濟的發展中最顯著者、爲貿易之發展、不但鐵道、道路網、自動車運輸等之開發頗良、即奉山奉吉沿綫各地之購買力、亦呈異常增加、於康德二年度、奉天貿易伸展頗顯著者、

輸移出　一億〇一五六萬圓

輸移入　二億一七二一萬圓

比民國二十年事變前貿易額、輸出之增加、約五倍、輸移入之增加、約佔七倍、茲誌民國二十年以來之奉天市貿易狀況如左(單位爲千圓)、

		日本側	滿洲側	合計
▲民國二十年	輸出	六、五四〇	一四、九五〇	二一、四九〇
	輸入	一四、五三〇	二〇、〇八〇	三四、六〇〇
	合計	二一、〇七〇	三五、〇二〇	五六、〇九〇
▲大同元年	輸出	一三、七〇〇	一〇、八〇〇	二四、五〇〇
	輸入	四四、五〇〇	三九、九〇〇	八四、四〇〇
	合計	五八、二〇〇	五〇、七〇〇	一〇八、九〇〇
▲大同二年	輸出	二七、三五〇	二六、七〇〇	五四、〇五〇
	輸入	七〇、〇〇〇	六四、三〇〇	一三四、三〇〇
	合計	九七、三五〇	九一、〇〇〇	一八八、三五〇
△康德元年	輸出	四八、〇三〇	二六、一〇五	七四、一八〇
	輸入	一〇九、七一〇	七六、〇〇〇	一八五、七一〇
	合計	一五七、七四〇	一〇二、一五〇	二五九、八九〇
▲康德二年	輸出	五六、〇六〇	四五、五〇〇	一〇一、五六〇
	輸入	一五一、一五〇	一一一、七七〇	二五二、九二〇
	合計	二〇七、二一〇	一五七、二七〇	三五四、四八〇

如此觀之、爲異常發展、是滿洲國成立以後之現象也、東邊一帶更開發產業文化、並移植移民、商業方面亦期待、一大發展、此等貿易之消費量、奉天市場之銷路、不過三分之一、他三分之二、爲仲繼貿易、今觀奉天之主要商品、昭和十年之發展額如左、

▲昭和十年貿易

	日本	滿洲	合計
△輸出			
綿絲布	一七、〇三〇	一三、七四〇	三〇、七七〇
特產物	四、一五五	三、四四五	七、六〇〇
煙草	四、七六五	一二、二五〇	一七、〇三五
麥粉	一五〇	七〇五	八五五
食料品	四、四六六	二三九	四、七〇五
海產物	一、九二〇	三、三八〇	五、三〇〇
輸移出總計	四二、五〇〇	三三、七四九	六六、三一九
△輸入			
綿絲布	三三、七〇〇	三、七〇〇	三七、四〇〇
特產物	七四〇	二、四三〇	三、一七〇
煙草	三、九三〇	七、一〇〇	一一、〇三〇
麥粉	三、〇〇〇	五、五九〇	八、五九〇
食料品	九、九二〇	二、一三一	一二、〇五一
紙類	二、六三四	二、七〇〇	五、三三四
金物	一一、四二一	四、九〇一	一六、三二二
海產物	三、二六一	四、〇〇五	七、二六六
雜貨	一二、二八五	二、四〇五	一四、六九〇
合計	八〇、八九二	四二、七〇二	一二三、五九四
△合計			
綿絲布	五〇、七三〇	二五、一九〇	七五、九二〇
特產物	四、八五九	五、八六五	一〇、七二四
煙草	八、七一五	一九、三五〇	二八、〇六五
麥粉	三、一五〇	六、二九五	九、四四五
食料品	六、五四六	七三五	七、二八一
紙類	二、六三四	二、七〇〇	五、三三四
金物	一一、四二一	四、九〇一	一六、三二二
海產物	五、二六一	四、〇〇五	七、二六六
雜貨	一四、二〇五	五、七八五	一九、九九五
合計	一〇五、五五八	六四、八二六	一八〇、三八四

第二期建設期中之滿日經濟之現況(二)

在日滿實業協會總會板垣關東軍參謀長講演

第三案件、關聯農業、有移民之問題、茲就日人移民言之、建國以來、拓務省每年入植五百名之試驗移民、爲已買收移民用地三江省地區之管理分讓及移民金融起見、設立滿洲拓殖株式會社、確信最近可得移民事業成功、樹立二十年間百萬戶入植計畫內地方面已決定國策的計畫、該案件、影響頗大、必要之理由、爲緊要而且切實故得各方面援助、希其成功、滿洲國亦爲確保是等移民用農耕地一千萬町步起見、現調查適當地區、同時、就滿洲拓殖機構之改組擴充、在研究中、隨研究完了、相信可實現、關朝鮮人移民、以統制爲趣旨、已入植者、中心點置於生活安定、最近設立滿鮮拓殖公司、依此鮮人之生活安定並統制的移植、亦得期待、

第四、就觀畜產、家畜於滿洲農業經營上、爲不可缺者、現在之國內家畜總數、牛、馬、驢、騾緬羊、山羊、豚等、達一千二百萬頭、此等不過國內需要充實之程度、輸出極爲薄少、然從滿洲之牧畜狀態、考畜改良品種、獸疫豫防、交易改善等、其增殖爲期待之點、就緬羊三十五年間、羊毛年產以一億封度爲目標、設立獎勵機關、日滿緬羊協會、在各地設定種羊場、以實施積極的改良、又關於馬匹、主要基於國防上之要望、實施在來種之改良、以四十五年計畫、對民有馬二百萬頭保持改良方針、

第五林業、國有林推定面積約二千二百萬町步、畜積額達百億石以上、倘自然放置之、如舊政權時代、陷濫伐之弊、使涸渴資源、同治水上治安上、有惡影響、滿洲國政府、斷行既存林場權之整理、國有林伐採、原則上於政府統制下、斷行官行研伐、紙漿事業、爲林力保續起見、對滿洲紙漿工業、東滿人絹紙漿、東洋紙漿、及日滿紙漿等四社、暫准可於年產一萬噸、生產設備一萬五千礎之限制、

第六、就礦工業觀之、滿洲之礦產資源頗豐富、鑑於日本重工業之對照的地位、國防上頗爲強意、就此等設立日滿合辦之特殊會社礦業開發會社、以任其統制開發其他、鑑國防上及其他之理由、設立昭和製鋼所、滿洲煤礦會社、滿洲採金會社等、於特殊會社之國家統制下、着着邁進鑛產資源之開發、其他依種種之制度、謀統制的開發、而該制度者、有炭業統制委員會及煤油專賣制度、次就工業方面觀之、事變後勃興各種工業中、特殊會社或準特殊會社之主要者、有同和自動車、滿洲曹達工業鹽會社、大同酒精、滿洲化學、滿洲計器、滿洲電業等諸會社、

再爲、此種重要產業中、待於今後者、有煤炭液化工業、鋁(精鋼)工業等、均在進展中近均豫定實現、更在此間、就滿洲國政府之金融財政及關稅等之方針、附言大要如次、滿洲國政府建國後、即設立滿洲中央銀行、實施金融之統制、及通貨之統一、以二年間、早完成通貨統一之大業、又昭和八年十一月、發布銀行法、實行普通銀行之指導、及監督、且在各地設立金融合作社、開拓農村金融之途、以開拓各種方策、次就財政、但與建國起始確立豫算制度、於中央集權主義、採用健全確實的財政方針、故歲入歲出、概保持均衡、國家財政之基礎、益益鞏固、然今後昭應其產業計畫、更樹立積極的財政計畫、以資重要國策之實現、爲最必要問題、更就關稅、依第一次第二次之改正、努力日滿經濟之融合、健全財政之目標上、力避收入減少、故未達根本的改正、爲遺憾之點、今入第二期建設期之今日、更加根本的考慮、亦爲必要時機、其他滿洲國、對滿洲經濟建設、鑑於日本資本之流入並企業家進出之便宜弁法、對滿洲國法人會社、認日本通貨之投資、又一方滿洲國內既設之日本人會社、可及的採用滿洲國法人化之方針、其他產業關係諸法規、並制度之整備等、亦爲實施、建國後雖爲日淺、已整備近代國家諸般之施設、治外法權撤銷之日、亦呈近迫之狀、依以上主要部門畧述各產業之狀態、然如已述、則滿洲建國之大精神、爲對處現時國際政局起見、今後更認有開發發展之必要、又關聯之欲確立諸政策、現下各關係機關、對樹立第二期建設計畫、極力在研究中、例如日人移民問題、北滿農業開發、重要鑛工業之發展等、今後急進開發之事項甚多、則認識日滿一帶不可分關係、現向其實現、邁進中之日滿實業協會各位、請加盡力、並賜援助(完)

北滿特產之運輸本年去年之比較

【哈爾濱】據關係方面調查、昨年由十月一日起、至本年七月末北滿鐵路沿綫運送三大品物之大豆一百三十三萬九千三百三噸、豆餅十三萬五千七百四十三噸、豆油九千九十九噸、合計一百四十八萬四千一百四十九噸、昨年同期間運送數量、合計百十一萬元千八百六十六噸、比較增加三十六萬七千三百八十三噸、茲將運送站名、採錄如下、(單位噸)

大豆	本年	昨年
哈爾濱管區	一三三、一〇	四九、三三〇
京濱綫	一五九、六七三	三二四、四一七
拉濱綫	九二、七七一	一九二、〇三五
濱北綫	三八六、三六四	二五五、二八五
齊北綫	一五二、四三二	一一七、〇五六
濱綏綫	六六、二四〇	六八、〇二二
濱洲綫	九六、二四〇	四四、五四六
圖佳林密綫	六一、四七五	五、二三
合計	一、三三九、三〇三	一、〇二八、一九一

豆餅	本年	昨年
哈爾濱管區	三四、六四四	四〇、六七四
京濱綫	七	五、〇四三
拉濱綫	二〇九	三一、七五二
濱北綫	一、三四八	二、〇一〇
濱綏綫	五、〇五八	三、八〇九
濱洲綫	五〇四	三三九
圖佳林綫	二八	一
密		
合計	一三五、七四三	四八、九九九

豆油	本年	昨年
哈爾濱管區	八、五九三	六〇三
京濱綫	一一	一、一六二
拉濱綫	五〇	八一〇
濱北綫	一五六	一一五
齊北綫	二一	一
濱綏綫	六八	八一三
濱洲綫	二九	三四
圖佳林密綫	—	一
合計	九、〇九九	三、六二八

城內穀類行市低

奉天城內九月十七日現在穀類行市比前月同期包米、小麥、豆油山大豆均漲芝蔴吉米、江米、粳米、小豆、吉豆、谷子、小米、蘇豆、蕎麥、莞豆品餅、秫米、西貢米、山高粮等低跌其他爲平定、

	九月十七日	八月十七日
紅粮	一、一五	一、一五
元新豆	二、〇〇	二、一五
大麥	八〇	八〇
粳子	一、一五	一、一五
荀米	一、一五	一、一〇
稻米	三、五〇	三、五〇
小豆	二、四〇	二、〇五
吉豆	二、〇〇	二、三〇
谷子	一、一〇	一、一五
小米	二、三〇	二、五〇
蘇豆	一、七〇	一、七五
蕎麥	九〇	九八
小麥	一、一五	一、〇四
芢米	三、〇〇	三、〇〇
莞豆	一、六〇	一、六五
蘇子	一、七〇	一、七〇
豆油	二、五〇	二、四五
芝蔴	二、八〇	三、四〇
吉米	二、〇〇	二、一〇
稻子	一、四五	一、四五
江米	二、五〇	二、六五
合豆	一、五〇	一、五〇
粳米	二、九〇	三、一〇
元米	二、三〇	二、二〇
品餅	二、二五	二、三五
白豆	三、〇〇	三、〇〇
秫米	一、五〇	一、六〇
西貢米	二、三五	二、五五
新包米	八〇	—
小高粮	一、〇五	一、〇五
山大豆	二、一〇	二、〇五
成小粒豆	一、九〇	—
山大米	—	三、一

安東油坊業
八月中堆集狀況

【安東】市油房業、本年八月中、生產豆餅六萬二千五百九十五片、豆油三十四萬三千六百十三斤、輸出豆餅六萬二千一百七十二片、豆油二十一萬四千九百五十斤、其狀況業誌本報、茲查八月末餅油堆集狀況、計豆餅三千六百五十片、豆油四十三萬五千五百八十五斤、其詳數如左、

八月中餅油堆集數量表

油坊名稱	餅堆集量	油堆集量
興盛棧	……	二、〇〇〇斤
和興益	二、五三二枚	一六、六〇〇斤
玉合隆	五七二枚	四九、〇九五斤
吉昌永	五六七枚	二〇、四九〇斤
永遠油坊	……	五〇、〇〇〇斤
東和順	……	三〇、〇〇〇斤
合計	三、六五〇枚	四三五、五八五斤

柞蠶絲滯銷 挽手見增價

【安東】市柞蠶絲銷路、依然呈滯頓、成額與行情爲不振、其標準藥水絲百斤四百五十元、一等絲百斤三百二十元、三等絲百斤三百元、下路絲百斤二百六十元、至於挽手、因日商收買增量、全市已無存貨、因之每套提至二百四十元、沖廠品每套則達二百零五元云、

新包米登市

【安東】鄉村農產物、因天候雨水之順調、雜穀生殖良好、秋收成績、豫想頗佳、茲查最近穀類之生殖、其高阜之地、所產之包米、業經成熟、農民爲需款起見、均運市出糶、故連日市集零售之新包米增多、一般市民、爲嘗先計、均爭先購買、因而新包米市況漸昂、每斗(舊斗)最高二元二角、最低一元八角、

特產前途興奮
新糧登市後

【安東】特產商、最近因新包米之登市及紅糧青豆收穫之好轉、爲期將來之收存起見、均從事融通資金、藉以大宗收集新糧、故現在新包米、雖然昂貴、以俟充份收割後、其價格必然因急銷而疲落、結果糧業商、前途已現興奮之模樣、又新包米因而抬高、批價每百石達二百二十元、最次者爲一百八十元之譜云、

新糧登市
九月二十日許

據全滿米穀同業組合所接消息、滿洲之新米行市、自九月十五日出貨、百斤七圓五十錢、比去年度新米、跌爲二三十錢、作次品質均良、今後天候若得順調、豫想大豐年、上市之本格的出貨、爲九月二十日許、安東九月十日已有新米上市、鐵嶺營口牡丹江開原等、已入出貨時期、新京豫定十月上旬之云、

中銀貨幣發行

貨幣發行總額　一四四、〇八一、三六六

紙幣發行額　一三三、七〇二、七六六

準備　九三、八五一、四一一

保證　三九、八五一、三五五

鑄貨　一〇、三七八、五六〇

行市(九月十八日午前)

國外商品

●美國棉花(圓十)　十月底 二仙九八　十二月 三仙〇一　一月底 二仙八八　三月底 三仙〇〇　五月底 二仙九九　七月底 二仙八八　現行 三仙三八

●印度棉花　卜羅吉印 二二〇五　沃謀拉印 一九六　邊高魯印 一五五

●大阪棉花　近卯 六五一〇　遠卯 六三八五

●大阪三品綿線(一袋、金票價)　九月底 三三六四　十月底 三三一〇　十一月 三〇八八　十二月 三〇七六

一月底　二月底　三月底

●大阪棉線現行　龍C 六四二二　軍人 七五二　額綱 五一七　白羊　鵝鳥 六五〇　扇面 一〇三〇

●橫濱生系　編助 二八五〇　現貨 七五〇　近卯 七三三　遠卯 七二七

●神戶豆餅　八月底　九月底　十月底　十一月 四四一　十二月 四四一

▲長期交易

	現行	先卯
新滿鐵	三九、六〇〇	三九、六〇〇
電電甲	二六、七〇〇	二六、七〇〇
電電乙		
瓦斯	七〇、三〇〇	七〇、三〇〇
滿化	五六、〇〇〇	五六、〇〇〇
新東拓	二六、四〇〇	二六、四〇〇
鋼草	七〇、〇〇〇	七〇、〇〇〇
土木	一〇、八〇〇	一〇、八〇〇
土地	一〇、〇〇〇	一〇、〇〇〇
鞍山	九、〇〇〇	九、〇〇〇
滿興	二六、七〇〇	二六、七〇〇
滿鐵	六三、一〇〇	六三、五〇〇
新滿鐵	三九、六〇〇	四九、九〇〇
電電甲	三六、八〇〇	三七、九〇〇
電電乙	三二、五〇〇	三二、七〇〇
新東拓	二六、〇〇〇	二六、〇〇〇
豆新	二一、〇〇〇	二一、〇〇〇
五品	一六、〇〇〇	一六、〇〇〇
滿取	一一、〇〇〇	一一、〇〇〇

東京股份市況

	十七日閉市	十八日開市
新東	一三七、九	一三七、三
新鐘	一七四、七	一七四、三
日產	八四、二	八四、三
日魯	六九、六	

條銀標金

倫敦銀塊現行 一九片一六分七

全　遠卯 一九片一六分七

紐約銀塊現行 四四仙四分七

孟買銀塊銀行 四八留比八分三

上海標金　午前　開行 一一二三圓　大價 圓　下市 圓　小價 圓

午後開行

中外滙兌

美英匯兌 五弗〇六仙八分三

美日匯兌 二九弗六七仙

日美匯　賣 二九弗一六分九　買 二九弗一六分一

美國上海匯 三〇弗二五仙

上海東匯　賣 一〇一圓四分三　買 一〇二圓

上海美匯　賣 三〇弗八六分一　買 三〇弗二六分三

上海英匯　賣 一先二片一三二分九　買 一先二片一六分五

中央銀行市單

○奉天城內錢鈔

現大洋換金票 一、〇〇〇

鈔票換現大洋 〇、九九九

天津中交票換現洋 一、〇二三

●奉天城內匯兌

現洋票匯上海 一、〇二三

現洋票匯天津 一、〇二三

各地錢鈔

紐約　倫敦　天津　上海　金票　鈔票

大連

●鈔票對金票　近卯　開行 九九八七五　下市 九九八七五　大價 九九八七五　小價 九九八七五　安數 七五

遠卯　開行　下市　大價　小價　安數

●全現行　九點 一〇〇〇〇　十點 一〇〇〇〇　十二點 九九九七五

●鈔票對小洋錢現行

●手見票對鈔票見行

滿取股份行市

定期交易

	大價	小價
新東	一三五、四〇〇	一三四、三〇〇
大新	七〇、五〇〇	七〇、五〇〇
日產	八三、四〇〇	八三、三〇〇
新日產	二八、九〇〇	二八、九〇〇
五品	一六、〇〇〇	一六、〇〇〇
豆新	二一、四〇〇	二一、四〇〇
日魯	七〇、七〇〇	七〇、五〇〇
郵船	二四、三〇〇	二四、三〇〇
鐘新	一七四、二〇〇	一七四、二〇〇
毛織	一九、三〇〇	一九、三〇〇
同優先	二〇、四〇〇	二〇、四〇〇
滿鐵	六三、〇〇〇	六三、〇〇〇

各地豆糧

大連匯上海　一〇一圓八〇　一〇二圓三二五

大連匯煙台　一〇二圓二〇　一〇二圓二二五

安東匯上海　一〇二圓七〇

奉天

日站大豆百斤大洋　午前開行　午前下市

●城內豆糧行

大豆	二、一七
豆餅	二、四八
豆油	二四、〇〇
白小豆	二、〇〇
紅小豆	二、二八
花小豆	一、九五
吉豆	二、一二
合豆	一、五〇
青豆	二、五五
麻豆	一、七〇
豌豆	一、六〇
粳子	一、二〇
谷子	一、一五
蘇子	〇、四五
麋子	一、二五
稻子	一、五〇
大麥	〇、八〇
小麥	一、四〇
高粱	一、二四
包米	一、二四
粳米	二、九〇
元米	二、一〇
小米	二、四〇
江米	二、七〇
勝米	二、〇〇
稻米	三、五〇
麋米	二、〇〇
秫米	一、五〇
芝蔴	三、一〇

大連

●大豆(百斤、鈔票價)(開行)　現帶袋 七八一　不帶袋 六八四　八月底 六四〇　九月底 六三〇　十月底 六三〇　二月底　三月底

●豆餅(壹塊、鈔票價)(開行)　現行　九月半　十月半 一九三〇　二月半 一九二五　三月半　一月半

●豆油(壹桶、鈔票價)(開行)　現行　九月半　一月半 一九七五

●高粱(百斤、鈔票價)(開行)

現行　九月底 三九〇　十月底 三八六　十一月底 三七五　十二月底 三六五　一月底

●大連麻袋(一枚金票價)　現貨 三六四　七月卯　八月卯　九月卯　安數

哈市

●大豆(壹市斛、國幣價)開行　七月半 五六〇　八月半 四六二　九月半 四五三　月半

●小麥(同上)(開行)　七月半 五五四　八月半 五五七　九月半 五六一　牛月

五淋白濁 一盒斷根

白濁聖藥 利比兒

藥價二円、三円、五円、十円

大阪市南久太郎町堺筋 竹村製劑所 振替大阪三六〇番

各埠各藥房均有出售

牙痛　頭疼　和

加効散

效力迅速頗著盛名之回效散雖神經痛患者服之亦奏效如神邇來各處藥房咸暢銷異常

理論不如實驗請一度試服之

本舖東京大阪森田藥所製

全國藥房皆有代售

二十錢 三十錢 一圓 二圓 五圓

喘息　氣管支加答兒用

咳敵司散

Codes PULVER

咳敵司散著名藥房皆有販賣希望試藥者請將二分郵票五張入裝信封內寄來函索便可奉寄不悞

大阪市北區中之島町 岳岡製藥所

皮膚新病藥

妙治水

脚氣的特效

各國有名藥廠皆有批發

總經理奉天小西關

大同大藥房

東方印書館最新刊書目

待望的卷一已完成了!!

飯河道雄先生校閱　陳蓮民先生譯註

對譯詳註 高等日本語讀本

本書係將南滿洲教育會教科書編輯部所編的「高等日本語讀本」譯成滿洲語的。而係既刊的初等・中等日本語讀本的姉妹編。其程度較既刊的二者稍高就是學習現代日本標準語文者不可不讀的最良書也。本書的特色如下列。

(一)本書先以口語文爲主體、以後漸次增加文語文。

(二)爲讀學習者的便利起見、對於難解的漢字均附以振假名。

(三)在各課的末尾附有練習問題與以學習上的便利。

飯河道雄先生著

對譯 日本新聞文讀本

菊版百二十頁 書背布裝 定價五角 郵費四分

忽然!!如慧星出現!!

本書係爲欲學習標準日語而通達社會的情狀者編集。而其材料悉自近代的日本文新聞紙上採錄。

本書特點

(一)本書是分別政治・社會・論說・經濟・廣告的各欄而插入許多的論叢。

(二)在卷末附有「新聞常用語集」謀以學習上的便利。

(三)本書的假名用法悉採用歷史的假名遣法。

文教部著作　東方印書館編譯所編集

初級小學校 國文教科書註解

四六版 百二十八頁 定價二角 郵費二分

一、本書是將文教部原著「初級小學校國文教科書」加以註音和註解。

一、本書的註音完全依照滿洲國音使兒童讀其音即可理會其意。

一、本書的註解完全採用日語使兒童自行預習時易于瞭解。

一、本書完全根據原著之由淺入深的編輯法而纂釋之。

飯河道雄先生著

對譯詳註 日語歷史讀本

菊版七十餘頁 書背布裝 定價三角 郵費二分

一、本書係爲欲學習日語而熟悉歷史上的用語者而編纂。

一、本書的材料悉自日本國定尋常小學校國語讀本中關於歷史的部分摘錄者而並非記述日本國史的全班。

一、如讀本書不但熟習日語而且窺知日本國民精神的一班。

飯河道雄先生著

對譯詳註 日語地理讀本

菊版七十頁 書背布裝 定價三角 郵費二分

一、本書是「對譯詳註日語歷史讀本」的姊妹篇也。就是欲學習日語而熟習地理上的用語者而編纂。

一、本書的材料悉自日本國定尋常小學校國語讀本中關於地理部分摘錄者、但是並非記述日本地理的全班。

一、本書是在中段的本文均附有振假名、而在上段有摘解難句。

一、本書的假名用法及語尾的變化依據正式的歷史的用法、此外則均依據表音的假名用法。

另備樣本 函索卽寄

發行所 東方印書館

奉天商埠地十一緯路第一一九號

賦與衰弱機能活力的生物藥

腸胃疾患

「若素」是由特殊藥用菌黑菲製成的新生物藥、而其性狀、與向有的化學藥、完全不同、應用範圍殆遍各科疾患。惟本劑最能發揮生物藥獨特成績的、就是對腸胃諸症的應用。

腸胃疾患、因其種類和症狀、極爲複雜、故如以對症下藥、則所需化學藥劑、亦須多數。至於一劑遍効於諸疾患、倘有化學療法所想不到的事情。對於胃酸過多症和酸性缺乏症或胃腸加答兒、和便秘等症狀相反的疾病。則更屬難中難矣。」

對於胃腸加答兒及便秘癖

「若素」對於癌腫、腸狹窄等特殊疾病以外的一般腸胃病、不但皆奏像那對症藥般消除各個症狀的効力、且追溯諸症的根源發生効力、挽救現有病變的機能。即對胃酸過多症、和減酸症、或瀉痢和便秘、祗以一劑均奏驚人的効果。這是「若素」具有生物藥獨特的賦活細胞原形質作用所致。

茲將「若素」在腸胃治療上的効果、槪說如下。對於胃阿都尼（胃弱）、胃擴張、胃下垂等、凡由胃筋的衰弱而來的疾病、則使胃筋緊張、恢復正常的運動。對於胃酸過多症、減酸症等即由分泌機能的異常而來的疾病、則矯正機能的異常、整頓胃液的分泌。對於胃潰瘍、慢性胃炎等胃壁組織的炎症障碍而來的、則使細胞的新陳代謝活潑、挽救所有損傷的部分。對於胃腸加答兒（瀉痢）、便秘等凡由腸管分泌機能及運動失調而來的疾患、則整頓腸胃的機能使得正常的大便。

衰弱諸症

久患慢性腸胃病或肺結核（肺痨）等、而身體已在衰弱途中的人、或因患肺炎、腸傷寒、赤痢等傳染病、久在病榻上、全身衰弱如枯的人等々、都已陷於一種無力狀態。雖施諸種療法、亦遽難挽救患者的本症、這是醫師屢次經所得的事實。

對於此種慢性衰弱症、最普通的療法、或投給維他命及其他榮養素、補其所缺、或投與消化劑、以助腸胃的機能、等々便是。可是曾遍施這樣的手段、幾無効果。束手無策醫師、必須試用最後的一策、即依新生物藥「若素」的所謂賦活細胞療法便了。」

結核性衰弱宜用賦活細胞療法

所云賦活細胞療法、就是對於身體各器官的衰弱細胞、賦與一種的刺戟。使諸機能根本復活、以謀挽救一切的疾病、爲其着眼點。

查賦活細胞療法、對於結核性衰弱的効果、首先在榮養的增進而發現、食慾亢進、使消化日有起色、大便整頓就緒體內蛋白、則見抑制、又見補充、所以舊日削瘦無已的狀態、至此止境而傾向肥胖。」

一面促進抗病素的增生、且使赤白血球均能增多、所以能阻止結核菌的繁殖、解消毒素造成的發熱、頭痛、疲勞感、食慾不振等等症狀、且使疾病根本痊癒。黑菲菌種類甚多、然至用以當作賦活細胞用的、頗爲有限、寥寥無幾。「若素」纔算是以此特殊的有効菌製成的最高貴的黑菲菌劑了。」

藥價低廉　粉末卅日量　錠劑三百錠　**日金一元六角**

股份公司　若素總發售處　**榮養與育兒之會**
日本東京芝公園　振替口座東京一七〇〇番

『若素』絕無代用藥！

原來、名藥之旁、類藥叢生、勢所難免、「若素」何獨不然、最近世間有諸種類藥繁多、藥房之中、亦有聲稱藥効無異「若素」、勸客代用、以謀市利者、爲數不少、雖然、於「若素」絕對不能有可以代用之類藥、蓋「若素」係由數百種黑菲菌中選用醫藥價值最高之一種、經特殊完備之設備、依專賣特許之方法製成、而其藥効有獨到之特徵、不言可知、則雖有市井所謂類似藥、作如何之宣傳、亦不値識者一噱也、倘希賜購諸位、不爲此輩所欺則幸甚矣。